



## FRONTESPIZIO PROTOCOLLO GENERALE

AOO: ASL\_BO  
REGISTRO: Protocollo generale  
NUMERO: 0034108  
DATA: 19/03/2024  
OGGETTO: PROCEDURA APERTA PER LA GESTIONE DELLA COMUNITÀ DIURNA PER LA SALUTE MENTALE PER ADULTI DEL DIPARTIMENTO DI SALUTE MENTALE E DIPENDENZE PATOLOGICHE DELL'AZIENDA USL DI IMOLA

SOTTOSCRITTO DIGITALMENTE DA:

Antonia Crugliano

CLASSIFICAZIONI:

- [01-07-01]

DOCUMENTI:

File	Firmato digitalmente da	Hash
PG0034108_2024_Lettera_firmata.pdf:	Crugliano Antonia	771791A3CD216285D6C5FB28292F789E5 990463AB2862A0BC03F99408C146244
PG0034108_2024_Allegato1.pdf:		8B9E0FFFF66CF19EACCD5671E7C17430 E3B349B7924F6A4C38EAE13EF8F7E88B
PG0034108_2024_Allegato2.pdf:		3886286FF0D498D60404FE8234929265A6 970BA5072FD852F42B1193020BD6A3
PG0034108_2024_Allegato3.pdf:		4637FDBB83B8167B83DF77AFADC0C565 1206F1A7322D7B11D98029340C015540
PG0034108_2024_Allegato4.pdf:		AAF64FD0B288B3E4ACC23FD51DAA0675 A171432AE80B77E4FE3659BB0F8AF4FD
PG0034108_2024_Allegato5.pdf:		D622178CE70961BBA692B57F1F43EFF8F 7AB9E1F8538CF5F6ACDC293962661A7
PG0034108_2024_Allegato6.pdf:		564D6A7619CE4288CA168AE9150C6D7D 64B8AD950EF82F1889C673883211C597
PG0034108_2024_Allegato7.pdf:		959B999FFEA5D925BCC4823ACAAA6430 BE4997B2A0C53B4D3600CA8D6AC62CDB
PG0034108_2024_Allegato8.pdf:		33412A6F46153CEDA8388BB56BA5CB5D 8DF4105D29281B4267632506FA3934A6
PG0034108_2024_Allegato9.pdf:		CAB6C078C3CD5913A858C844CFFE0160 95E405C822ABFC75E9EBCDEFF86536BB
PG0034108_2024_Allegato10.pdf:		FEEF9DA66CDEFEEFAA1059A0817B1D3E FBFFCF4BBA52C947F1386A90C119E3ACA



L'originale del presente documento, redatto in formato elettronico e firmato digitalmente e' conservato a cura dell'ente produttore secondo normativa vigente.

Ai sensi dell'art. 3bis c4-bis Dlgs 82/2005 e s.m.i., in assenza del domicilio digitale le amministrazioni possono predisporre le comunicazioni ai cittadini come documenti informatici sottoscritti con firma digitale o firma elettronica avanzata ed inviare ai cittadini stessi copia analogica di tali documenti sottoscritti con firma autografa sostituita a mezzo stampa predisposta secondo le disposizioni di cui all'articolo 3 del Dlgs 39/1993.



File

PG0034108\_2024\_Allegato11.pdf:

PG0034108\_2024\_Allegato12.pdf:

Firmato digitalmente da

Hash

A960CC5093FD20B5B8F90F1E61D1D474  
10F0E84A0561F0628863D552FF740ED4

3802C0E52CF42A4D14D3B62C3D42EAEA  
F6EAD2060A613FDFD5C4BBD12D1FD56B



L'originale del presente documento, redatto in formato elettronico e firmato digitalmente e' conservato a cura dell'ente produttore secondo normativa vigente.

Ai sensi dell'art. 3bis c4-bis Dlgs 82/2005 e s.m.i., in assenza del domicilio digitale le amministrazioni possono predisporre le comunicazioni ai cittadini come documenti informatici sottoscritti con firma digitale o firma elettronica avanzata ed inviare ai cittadini stessi copia analogica di tali documenti sottoscritti con firma autografa sostituita a mezzo stampa predisposta secondo le disposizioni di cui all'articolo 3 del Dlgs 39/1993.



**SERVIZIO SANITARIO REGIONALE  
EMILIA-ROMAGNA**  
Azienda Unità Sanitaria Locale di Bologna

**Istituto delle Scienze Neurologiche**  
Istituto di Ricovero e Cura a Carattere Scientifico

Dipartimento Amministrativo  
Servizio Acquisti di Area Vasta  
Il Direttore

Settore servizi alberghieri, finanziari, socio-assistenziali,  
concessioni e attività di controllo e accesso agli atti

Operatori economici  
Loro sedi

**OGGETTO: PROCEDURA APERTA PER LA GESTIONE DELLA COMUNITÀ DIURNA PER LA SALUTE MENTALE PER ADULTI DEL DIPARTIMENTO DI SALUTE MENTALE E DIPENDENZE PATOLOGICHE DELL'AZIENDA USL DI IMOLA**

Si allega documentazione di gara.

Distinti saluti.

Firmato digitalmente da:  
Antonia Crugliano

Responsabile procedimento:  
Stefania Zuccarelli



Servizio Acquisti di Area Vasta - SAAV (SC)  
Via Gramsci, 12 - 40121 Bologna  
Tel. +39 051 6079953 - Fax +39 051 6079989  
servizio.acquisti@pec.ausl.bologna.it

**Azienda USL di Bologna**  
Sede legale: via Castiglione, 29 - 40124 Bologna  
Tel +39.051.6225111 fax +39.051.6584923  
Codice fiscale e partita Iva 02406911202



**SERVIZIO SANITARIO REGIONALE**  
EMILIA-ROMAGNA  
Azienda Unità Sanitaria Locale di Bologna

**Istituto delle Scienze Neurologiche**  
Istituto di Ricovero e Cura a Carattere Scientifico

**Dipartimento Amministrativo**

Servizio Acquisti di Area Vasta  
Settore servizi alberghieri, finanziari, socio-assistenziali,  
concessioni e attività di controllo e accesso agli atti

**Il direttore**

**DISCIPLINARE DI GARA**

**PROCEDURA APERTA PER LA GESTIONE DELLA COMUNITÀ DIURNA PER LA SALUTE MENTALE  
PER ADULTI DEL DIPARTIMENTO DI SALUTE MENTALE E DIPENDENZE PATOLOGICHE  
DELL'AZIENDA USL DI IMOLA**

*Il presente documento è stato redatto in conformità al Bando-tipo n. 1/2023 approvato dal Consiglio dell'Autorità Nazionale Anticorruzione con delibera n. 309 del 27 giugno 2023*

PREMESSE.....	4
1. PIATTAFORMA TELEMATICA .....	4
1.1. LA PIATTAFORMA TELEMATICA DI NEGOZIAZIONE .....	4
1.2. DOTAZIONI TECNICHE.....	5
1.3. IDENTIFICAZIONE .....	6
2. DOCUMENTAZIONE DI GARA, CHIARIMENTI E COMUNICAZIONI.....	7
2.1. DOCUMENTI DI GARA .....	7
2.2. CHIARIMENTI .....	7
2.3. COMUNICAZIONI .....	8
3. OGGETTO DELL'APPALTO, IMPORTO E SUDDIVISIONE IN LOTTI .....	8
3.1. DURATA .....	9
3.2. REVISIONE PREZZI.....	9
3.3. MODIFICA DEL CONTRATTO IN FASE DI ESECUZIONE.....	10
4. SOGGETTI AMMESSI IN FORMA SINGOLA E ASSOCIATA E CONDIZIONI DI PARTECIPAZIONE .....	11
5. REQUISITI DI ORDINE GENERALE E ALTRE CAUSE DI ESCLUSIONE .....	11
6. REQUISITI DI ORDINE SPECIALE E MEZZI DI PROVA .....	12
6.1. REQUISITI DI IDONEITÀ PROFESSIONALE.....	13
6.2. REQUISITI DI CAPACITÀ ECONOMICA E FINANZIARIA .....	13
6.3. REQUISITI DI CAPACITÀ TECNICA E PROFESSIONALE.....	13
6.4. INDICAZIONI SUI REQUISITI SPECIALI NEI RAGGRUPPAMENTI TEMPORANEI, CONSORZI ORDINARI, AGGREGAZIONI DI IMPRESE DI RETE, GEIE .....	13
6.5. INDICAZIONI SUI REQUISITI SPECIALI NEI CONSORZI DI COOPERATIVE, CONSORZI DI IMPRESE ARTIGIANE, CONSORZI STABILI .....	14
7. AVVALIMENTO.....	14
8. SUBAPPALTO.....	15
9. REQUISITI DI PARTECIPAZIONE E/O CONDIZIONI DI ESECUZIONE.....	15
10. GARANZIA PROVVISORIA .....	16
11. SOPRALLUOGO.....	18
12. PAGAMENTO DEL CONTRIBUTO A FAVORE DELL'ANAC.....	18
13. MODALITÀ DI PRESENTAZIONE DELL'OFFERTA E SOTTOSCRIZIONE DEI DOCUMENTI DI GARA.....	19
14. SOCCORSO ISTRUTTORIO .....	21
15. DOMANDA DI PARTECIPAZIONE E DOCUMENTAZIONE AMMINISTRATIVA .....	22
15.1. DOMANDA DI PARTECIPAZIONE ED EVENTUALE PROCURA .....	23
15.2. DICHIARAZIONI DA RENDERE A CURA DEGLI OPERATORI ECONOMICI AMMESSI AL CONCORDATO PREVENTIVO CON CONTINUITÀ AZIENDALE DI CUI ALL'ARTICOLO 372 del DECRETO LEGISLATIVO 12 GENNAIO 2019 , n. 14 .....	25
15.3. DOCUMENTAZIONE IN CASO DI AVVALIMENTO .....	26
15.4. DOCUMENTAZIONE ULTERIORE PER I SOGGETTI ASSOCIATI.....	26
16. OFFERTA TECNICA.....	27
16.1 CAMPIONATURA .....	28
17. OFFERTA ECONOMICA.....	28
18. CRITERIO DI AGGIUDICAZIONE.....	29

18.1. CRITERI DI VALUTAZIONE DELL'OFFERTA TECNICA .....	29
18.2. METODO DI ATTRIBUZIONE DEL COEFFICIENTE PER IL CALCOLO DEL PUNTEGGIO DELL'OFFERTA TECNICA .....	31
18.3. METODO DI ATTRIBUZIONE DEL COEFFICIENTE PER IL CALCOLO DEL PUNTEGGIO DELL'OFFERTA ECONOMICA .....	31
18.4. METODO DI CALCOLO DEI PUNTEGGI.....	31
19. COMMISSIONE GIUDICATRICE .....	32
20. SVOLGIMENTO DELLE OPERAZIONI DI GARA .....	32
21. VERIFICA DOCUMENTAZIONE AMMINISTRATIVA .....	32
22. VALUTAZIONE DELLE OFFERTE TECNICHE ED ECONOMICHE .....	33
23. VERIFICA DI ANOMALIA DELLE OFFERTE .....	34
24. AGGIUDICAZIONE DELL'APPALTO E STIPULA DEL CONTRATTO .....	34
25. OBBLIGHI RELATIVI ALLA TRACCIABILITÀ DEI FLUSSI FINANZIARI .....	36
26. CODICE DI COMPORTAMENTO .....	36
27. ACCESSO AGLI ATTI .....	37
28. DEFINIZIONE DELLE CONTROVERSIE .....	37
29. TRATTAMENTO DEI DATI PERSONALI .....	37
29.1 INFORMATIVA .....	37
29.2 RESPONSABILE DEL TRATTAMENTO DEI DATI PERSONALI AI SENSI DEL REGOLAMENTO U.E. 679/2016 .....	39
22. DISPOSIZIONI FINALI .....	40

## **PREMESSE**

Con determina a contrarre n. 748 del 15/03/2024, questa Amministrazione (codice AUSA 0000202387) ha deliberato di affidare, per conto dell'Azienda USL di Imola, il servizio per la gestione della Comunità Diurna per la salute mentale per adulti del Dipartimento di Salute Mentale e Dipendenze Patologiche dell'Azienda USL di Imola.

Il bando di gara è stato pubblicato ai sensi degli articoli 84 e 85 del D.lgs. 36/2023, *Codice Appalti* (di seguito Codice).

La presente procedura aperta è interamente svolta tramite il sistema informatico per le procedure telematiche di acquisto (di seguito Piattaforma) accessibile all'indirizzo <http://intercent.regione.emilia-romagna.it> e conforme alle prescrizioni dell'articolo 26 del Codice e del decreto della Presidenza del Consiglio dei ministri n. 148/2021. Tramite il sito si accede alla procedura nonché alla documentazione di gara.

L'affidamento avviene mediante procedura aperta con applicazione del criterio dell'offerta economicamente più vantaggiosa individuata sulla base del miglior rapporto qualità prezzo.

La durata del procedimento è prevista pari a nove mesi dalla pubblicazione del bando, salvo il verificarsi delle ipotesi di proroga previste all'articolo 1, commi 4 e 5, dell'allegato I.3 del codice

Il luogo di svolgimento del servizio è Imola (BO) [codice NUTS ITH55]

Codice Unico di Intervento (CUI): S90000900374202300004.

Il Responsabile del procedimento per la fase di affidamento è la dott.ssa Antonia Crugliano, Direttore del Servizio Acquisti Area Vasta dell'Azienda USL di Bologna, mail: [servizio.acquisti@pec.ausl.bologna.it](mailto:servizio.acquisti@pec.ausl.bologna.it).

Il RUP è la dott.ssa Paola Petocchi, Direttore dell'Unità Operativa Economato e Logistica dell'Azienda USL di Imola, mentre il Direttore dell'esecuzione del contratto (DEC) è la dott.ssa Elena Gentile, Assistente Sociale del Dipartimento di Salute mentale dell'Azienda USL di Imola.

## **1. PIATTAFORMA TELEMATICA**

### **1.1. LA PIATTAFORMA TELEMATICA DI NEGOZIAZIONE**

L'utilizzo della Piattaforma comporta l'accettazione tacita ed incondizionata di tutti i termini, le condizioni di utilizzo e le avvertenze contenute nei documenti di gara, in particolare, del Regolamento UE n. 910/2014 (di seguito Regolamento eIDAS - electronic IDentification Authentication and Signature), del decreto legislativo n. 82/2005 recante Codice dell'amministrazione digitale (CAD) e delle Linee guida dell'AGID, nonché di quanto portato a conoscenza degli utenti tramite le comunicazioni sulla Piattaforma.

L'utilizzo della Piattaforma avviene nel rispetto dei principi di autoresponsabilità e di diligenza professionale, secondo quanto previsto dall'articolo 1176, comma 2, del Codice civile.

La Stazione appaltante non assume alcuna responsabilità per perdita di documenti e dati, danneggiamento di file e documenti, ritardi nell'inserimento di dati, documenti e/o nella presentazione della domanda, malfunzionamento, danni, pregiudizi derivanti all'operatore economico, da:

- difetti di funzionamento delle apparecchiature e dei sistemi di collegamento e programmi impiegati dal singolo operatore economico per il collegamento alla Piattaforma;
- utilizzo della Piattaforma da parte dell'operatore economico in maniera non conforme al Disciplinare.

In caso di mancato funzionamento della Piattaforma o di malfunzionamento della stessa, non dovuti alle predette circostanze, che impediscono la corretta presentazione delle offerte, al fine di assicurare la massima partecipazione, la stazione appaltante può disporre la sospensione del termine di presentazione delle offerte per un periodo di tempo necessario a ripristinare il normale funzionamento della Piattaforma e la proroga dello stesso per una durata proporzionale alla durata del mancato o non corretto funzionamento, tenuto conto della gravità dello stesso.

La stazione appaltante si riserva di agire in tal modo anche quando, esclusa la negligenza dell'operatore economico, non sia possibile accertare la causa del mancato funzionamento o del malfunzionamento. Le attività e le operazioni effettuate nell'ambito della Piattaforma sono registrate e attribuite all'operatore economico e si intendono compiute nell'ora e nel giorno risultanti dalle registrazioni di sistema.

Il sistema operativo della Piattaforma è sincronizzato sulla scala di tempo nazionale di cui al decreto del Ministro dell'industria, del commercio e dell'artigianato 30 novembre 1993, n. 591, tramite protocollo NTP o standard superiore.

L'utilizzo e il funzionamento della Piattaforma avvengono in conformità a quanto riportato sul sito <http://intercenter.regione.emilia-romagna.it/agenzia/utilizzo-del-sistema/guide/>, che costituisce parte integrante del presente disciplinare.

L'acquisto, l'installazione e la configurazione dell'hardware, del software, dei certificati digitali di firma, della casella di PEC o comunque di un indirizzo di servizio elettronico di recapito certificato qualificato, nonché dei collegamenti per l'accesso alla rete Internet, restano a esclusivo carico dell'operatore economico.

La Piattaforma è accessibile in qualsiasi orario dalla data di pubblicazione del bando alla data di scadenza del termine di presentazione delle offerte ad eccezione delle ore dedicate all'aggiornamento della Piattaforma espressamente indicate nella stessa (solitamente nel pomeriggio dell'ultimo venerdì del mese).

## **1.2. DOTAZIONI TECNICHE**

Ai fini della partecipazione alla presente procedura, ogni operatore economico deve dotarsi, a propria cura, spesa e responsabilità della strumentazione tecnica ed informatica conforme a quella indicata nel presente disciplinare e nei manuali pubblicati sulla piattaforma <https://intercent.regione.emilia-romagna.it>, che disciplinano il funzionamento e l'utilizzo della Piattaforma.

In ogni caso è indispensabile:

- a) disporre almeno di un personal computer conforme agli standard aggiornati di mercato, con connessione internet e dotato di un comune browser idoneo ad operare in modo corretto sulla Piattaforma;
- b) disporre di un sistema pubblico per la gestione dell'identità digitale (SPID) di cui all'articolo 64 del decreto legislativo 7 marzo 2005, n. 82 o di altri mezzi di identificazione elettronica per il



- riconoscimento reciproco transfrontaliero ai sensi del Regolamento eIDAS;
- c) avere un domicilio digitale presente negli indici di cui agli articoli 6-bis e 6-ter del decreto legislativo 7 marzo 2005, n. 82 o, per l'operatore economico transfrontaliero, un indirizzo di servizio elettronico di recapito certificato qualificato ai sensi del Regolamento eIDAS;
- d) avere da parte del legale rappresentante dell'operatore economico (o da persona munita di idonei poteri di firma) un certificato di firma digitale, in corso di validità, rilasciato da:
- un organismo incluso nell'elenco pubblico dei certificatori tenuto dall'Agenzia per l'Italia Digitale (previsto dall'articolo 29 del decreto legislativo n. 82/05);
  - un certificatore operante in base a una licenza o autorizzazione rilasciata da uno Stato membro dell'Unione europea e in possesso dei requisiti previsti dal Regolamento n. 910/14;
  - un certificatore stabilito in uno Stato non facente parte dell'Unione europea quando ricorre una delle seguenti condizioni:
    - i. il certificatore possiede i requisiti previsti dal Regolamento n. 910/14 ed è qualificato in uno stato membro;
    - ii. il certificato qualificato è garantito da un certificatore stabilito nell'Unione Europea, in possesso dei requisiti di cui al regolamento n. 9100/14;
    - iii. il certificato qualificato, o il certificatore, è riconosciuto in forza di un accordo bilaterale o multilaterale tra l'Unione Europea e paesi terzi o organizzazioni internazionali.

### 1.3. IDENTIFICAZIONE

Per poter presentare offerta è necessario accedere alla Piattaforma.

L'accesso è gratuito ed è consentito a seguito dell'identificazione dell'operatore economico.

L'identificazione avviene o mediante il sistema pubblico per la gestione dell'identità digitale di cittadini e imprese (SPID) o attraverso gli altri mezzi di identificazione elettronica per il riconoscimento reciproco transfrontaliero ai sensi del Regolamento eIDAS.

Una volta completata la procedura di identificazione, ad ogni operatore economico identificato viene attribuito un profilo da utilizzare nella procedura di gara.

È onere della ditta concorrente provvedere tempestivamente a modificare i recapiti suindicati secondo le modalità esplicitate nelle guide per l'utilizzo della nuova piattaforma *Registrazione e funzioni base* (pag. 39-40 e 45-46 per la modifica di dati non sensibili, es: tel., mail utente) e *Gestione anagrafica* (per la modifica di dati sensibili) accessibili dal sito <http://intercenter.regione.emilia-romagna.it/agenzia/utilizzo-del-sistema/guide/>.

Eventuali richieste di assistenza di tipo informatico riguardanti l'identificazione e l'accesso alla Piattaforma devono essere effettuate contattando:

- Numero Verde: 800 810 799
- Tel: +390899712796 Mobile/Estero

nei seguenti orari 9.00 – 13.00 / 14.00 – 18.00 oppure inviando una e-mail al seguente indirizzo: [info.intercent@regione.emilia-romagna.it](mailto:info.intercent@regione.emilia-romagna.it).

## 2. DOCUMENTAZIONE DI GARA, CHIARIMENTI E COMUNICAZIONI

### 2.1. DOCUMENTI DI GARA

La documentazione di gara comprende:

- a) disciplinare di gara;
- b) schema di domanda di partecipazione
- c) dichiarazione sostitutiva di iscrizione alla CCIAA;
- d) capitolato speciale;
- e) allegato *Clausole vessatorie*;
- f) planimetria;
- g) schema di contratto;
- h) documento di gara unico europeo (DGUE) in formato elettronico;
- i) istruzioni operative per accedere alla Piattaforma e regole tecniche per l'utilizzo della stessa di cui al link <https://intercenter.regione.emilia-romagna.it> dove è possibile trovare tale documentazione;
- j) patto di integrità di cui alla delibera n. 41 del 30/01/2015 dell'Azienda USL di Bologna, aggiornato con protocollo n. 121859 del 13/11/2023, accessibile al seguente link <https://www.ausl.bologna.it/asl-bologna/da/uoc-servizio-acquisti-metropolitano/trasparenza/atti-general/Patto%20di%20Integrita.pdf/view>
- k) DUVRI preliminare
- l) elenco del personale da riassorbire;
- m) scheda offerta economica;
- n) responsabile trattamento dati personali - Allegato 1. *Descrizione delle attività di trattamento*;
- o) responsabile trattamento dati personali - Allegato 2. *Istruzioni per il Responsabile del trattamento dei dati personali*.

La documentazione di gara è accessibile gratuitamente, solo per la consultazione, sul sito istituzionale della stazione appaltante, nella sezione *Amministrazione trasparente*, al seguente link: [www.ausl.bologna.it](http://www.ausl.bologna.it) - sezione Bandi di gara e contratti – Bandi di gara, mentre è disponibile sul sito <https://intercenter.regione.emilia-romagna.it>, in quanto per l'espletamento della presente gara l'Azienda USL si avvale del Sistema Informatico per le Procedure Telematiche di Acquisto di Intercenter.

### 2.2. CHIARIMENTI

È possibile ottenere chiarimenti sulla presente procedura mediante la proposizione di quesiti scritti da inoltrare in via telematica attraverso la sezione della Piattaforma riservata alle richieste di chiarimenti: <http://intercenter.regione.emilia-romagna.it/agenzia/utilizzo-del-sistema/guide/guide> entro **il giorno e l'ora indicata sul portale, previa registrazione alla Piattaforma stessa**.

Le richieste di chiarimenti e le relative risposte sono formulate esclusivamente in lingua italiana.

Le risposte alle richieste di chiarimenti presentate in tempo utile sono fornite in formato elettronico almeno sei giorni prima della scadenza del termine fissato per la presentazione delle offerte, mediante pubblicazione delle richieste in forma anonima e delle relative risposte sulla Piattaforma <http://intercenter.regione.emilia-romagna.it/agenzia/utilizzo-del-sistema/guide/guide> e sul sito istituzionale [www.ausl.bologna.it](http://www.ausl.bologna.it), sezione bandi di gara e contratti, bandi di gara.

Si invitano i concorrenti a visionare costantemente tale sezione della Piattaforma o il sito istituzionale.

**Non viene fornita risposta alle richieste presentate con modalità diverse da quelle sopra indicate.**

### 2.3. COMUNICAZIONI

Tutte le comunicazioni e gli scambi di informazioni tra stazione appaltante e operatori economici sono eseguiti in conformità con quanto disposto dal decreto legislativo n. 82/05, tramite le piattaforme di approvvigionamento digitale e, per quanto non previsto dalle stesse, mediante utilizzo del domicilio digitale estratto da uno degli indici di cui agli articoli 6-bis, 6-ter, 6-quater, del decreto legislativo n. 82/05 o, per gli operatori economici transfrontalieri, attraverso un indirizzo di servizio elettronico di recapito certificato qualificato ai sensi del Regolamento eIDAS.

In caso di malfunzionamento della piattaforma, la stazione appaltante provvederà all'invio di qualsiasi comunicazione al domicilio digitale presente negli indici di cui ai richiamati articoli 6-bis, 6-ter, 6-quater del decreto legislativo n. 82/05.

In caso di raggruppamenti temporanei, GEIE, aggregazioni di rete o consorzi ordinari, anche se non ancora costituiti formalmente, gli operatori economici raggruppati, aggregati o consorziati eleggono domicilio digitale presso il mandatario/capofila al fine della ricezione delle comunicazioni relative alla presente procedura.

In caso di consorzi di cui all'art. 65 lett. b), c), d) del Codice, la comunicazione recapitata nei modi sopra indicati al consorzio si intende validamente resa a tutte le consorziate.

In caso di avvalimento, la comunicazione recapitata all'offerente nei modi sopra indicati si intende validamente resa a tutti gli operatori economici ausiliari.

### 3. OGGETTO DELL'APPALTO, IMPORTO E SUDDIVISIONE IN LOTTI

L'appalto è costituito da un unico lotto poiché trattandosi di un'unica struttura il servizio dovrà essere gestito unitariamente;

Tabella 1

n.	Descrizione servizi/beni/lavori	CPV	P (principale) S (secondaria)	Importo
1	Gestione della Comunità Diurna per la salute mentale per adulti del Dipartimento di Salute Mentale e Dipendenze Patologiche dell'Azienda USL di Imola		P	627.000,00
<b>A) Importo triennale a base di gara</b>				627.000,00
<b>B) Oneri per la sicurezza da interferenze non soggetti a ribasso</b>				1.180,00
<b>A) + B) Importo complessivo</b>				628.180,00

L'importo a base di gara comprende i costi della manodopera che la stazione appaltante ha stimato nella percentuale del 79%, pari a € 495.330,00 calcolata sulla base dei seguenti elementi:

- Percentuale comunicata dall'Operatore Economico uscente.

**I costi della manodopera non sono soggetti al ribasso.**

Il contratto collettivo applicato è: CCNL per le lavoratrici e i lavoratori delle cooperative del settore sociosanitario, assistenziale-educativo e di inserimento lavorativo.

L'importo complessivo è al netto di Iva.

L'appalto è finanziato con fondi della stazione appaltante.

### 3.1. DURATA

La durata dell'appalto (escluse le eventuali opzioni) è di tre anni, decorrenti dalla data che sarà indicata nel contratto.

### 3.2. REVISIONE PREZZI

Qualora nel corso di esecuzione del contratto, al verificarsi di particolari condizioni di natura oggettiva, si determina una variazione, in aumento o in diminuzione, del costo del servizio superiore al cinque per cento, dell'importo complessivo, su richiesta del Fornitore, i prezzi sono aggiornati, nella misura dell'ottanta per cento della variazione (solo per la parte eccedente il cinque per cento), in relazione alle prestazioni da eseguire. Ai fini del calcolo della variazione dei prezzi si utilizzano gli elenchi dei prezzi rilevati dall'ISTAT, oppure, qualora i dati suindicati non siano disponibili, la revisione è effettuata in misura non superiore alla differenza tra l'indice Istat dei prezzi al consumo per le famiglie di operai e

impiegati, al netto dei tabacchi (c.d. FOI) disponibile al momento della richiesta e quello corrispondente al mese/anno di sottoscrizione del contratto/ultima revisione. Laddove sono presenti prezzi di riferimento ANAC, la revisione è effettuata sulla base dei prezzi standard rilevati dalla Autorità.

### 3.3. MODIFICA DEL CONTRATTO IN FASE DI ESECUZIONE

**Opzione di rinnovo del contratto.** La stazione appaltante si riserva di rinnovare il contratto, alle medesime condizioni, per una durata pari a tre anni, anche singolarmente considerati. L'esercizio di tale facoltà è comunicato all'appaltatore in tempo congruo prima della scadenza del contratto.

**Opzione di proroga del contratto.** In casi eccezionali, il contratto in corso di esecuzione può essere prorogato per il tempo strettamente necessario alla conclusione della procedura di individuazione del nuovo contraente se si verificano le condizioni indicate all'articolo 120, comma 11, del Codice. In tal caso il contraente è tenuto all'esecuzione delle prestazioni oggetto del contratto agli stessi prezzi, patti e condizioni previsti nel contratto.

**Variazione fino a concorrenza del quinto dell'importo del contratto.** Qualora in corso di esecuzione si renda necessario un aumento o una diminuzione delle prestazioni fino alla concorrenza del quinto dell'importo del contratto, la stazione appaltante, ai sensi dell'articolo 120, comma 9, del Codice, può imporre all'appaltatore l'esecuzione alle condizioni originariamente previste. In tal caso l'appaltatore non può fare valere il diritto alla risoluzione del contratto.

**Modifiche del contratto ai sensi dell'articolo 120, comma 1, lettera a) del Codice.** La stazione appaltante si riserva di modificare il contratto in corso di esecuzione, nei seguenti casi:

- aumento delle attività del servizio;
- applicazione della clausola di revisione prezzi di cui all'art. 14 del capitolato speciale.

La modifica del contratto non supererà l'importo di € 188.100,00.

Il **valore globale stimato** dell'appalto è pari a € 1.798.580,00 come di seguito specificato:

Importo complessivo (A+B)	628.180,00
Importo per l'opzione di rinnovo triennale	627.000,00
Importo per l'opzione di proroga	104.500,00
Importo massimo del quinto d'obbligo, in caso di variazioni in aumento, ai sensi dell'articolo 120, comma 9 del Codice	250.800,00
Importo modifiche del contratto ai sensi dell'articolo 120, comma 1, lettera a) del Codice	188.100,00
<b>Valore globale stimato</b>	<b>1.798.580,00</b>

#### 4. SOGGETTI AMMESSI IN FORMA SINGOLA E ASSOCIATA E CONDIZIONI DI PARTECIPAZIONE

Gli operatori economici possono partecipare alla presente gara in forma singola o associata.

Ai soggetti costituiti in forma associata si applicano le disposizioni di cui agli articoli 67 e 68 del Codice.

I consorzi di cui agli articoli 65, comma 2 del Codice che intendono eseguire le prestazioni tramite i propri consorziati sono tenuti ad indicare per quali consorziati il consorzio concorre.

I consorzi di cui all'articolo 65, comma 2, lettere b) e c) sono tenuti ad indicare per quali consorziati il consorzio concorre.

Il concorrente che partecipa alla gara in una delle forme di seguito indicate è escluso nel caso in cui la stazione appaltante accerti la sussistenza di rilevanti indizi tali da far ritenere che le offerte degli operatori economici siano imputabili ad un unico centro decisionale a cagione di accordi intercorsi con altri operatori economici partecipanti alla stessa gara:

- partecipazione in più di un raggruppamento temporaneo o consorzio ordinario di concorrenti o aggregazione di operatori economici aderenti al contratto di rete (nel prosieguo, aggregazione di retisti);
- partecipazione sia in raggruppamento o consorzio ordinario di concorrenti sia in forma individuale;
- partecipazione sia in aggregazione di retisti sia in forma individuale. Tale esclusione non si applica alle retiste non partecipanti all'aggregazione, le quali possono presentare offerta, per la medesima gara, in forma singola o associata;
- partecipazione di un consorzio che ha designato un consorziato esecutore il quale, a sua volta, partecipa in una qualsiasi altra forma.

Nel caso venga accertato quanto sopra, si provvede ad informare gli operatori economici coinvolti i quali possono, entro dieci giorni, dimostrare che la circostanza non ha influito sulla gara, né è idonea a incidere sulla capacità di rispettare gli obblighi contrattuali.

#### 5. REQUISITI DI ORDINE GENERALE E ALTRE CAUSE DI ESCLUSIONE

I concorrenti devono essere in possesso, **a pena di esclusione**, dei requisiti di ordine generale previsti dal Codice nonché degli ulteriori requisiti indicati nel presente articolo.

La stazione appaltante verifica il possesso dei requisiti di ordine generale accedendo al fascicolo virtuale dell'operatore economico (di seguito: FVOE).

Le circostanze di cui all'articolo 94 del Codice sono **cause di esclusione** automatica. La sussistenza delle circostanze di cui all'articolo 95 del Codice è accertata previo contraddittorio con l'operatore economico.

In caso di partecipazione di consorzi di cui all'articolo 65, comma 2, lettere b) e c) del Codice, i requisiti di cui al punto 5 sono posseduti dal consorzio e dalle consorziate indicate quali esecutrici.

In caso di partecipazione di consorzi stabili di cui all'articolo 65, comma 2, lett. d) del Codice, i requisiti di cui al punto 5 sono posseduti dal consorzio, dalle consorziate indicate quali esecutrici e dalle consorziate che prestano i requisiti.

### **Self cleaning**

Un operatore economico che si trovi in una delle situazioni di cui agli articoli 94 e 95 del Codice, ad eccezione delle irregolarità contributive e fiscali definitivamente e non definitivamente accertate, può fornire prova di aver adottato misure (c.d. self cleaning) sufficienti a dimostrare la sua affidabilità.

Se la causa di esclusione si è verificata prima della presentazione dell'offerta, l'operatore economico indica nel DGUE la causa ostativa e, alternativamente:

- descrive le misure adottate ai sensi dell'articolo 96, comma 6 del Codice;
- motiva l'impossibilità ad adottare dette misure e si impegna a provvedere successivamente. L'adozione delle misure è comunicata alla stazione appaltante.

Se la causa di esclusione si è verificata successivamente alla presentazione dell'offerta, l'operatore economico adotta le misure di cui al comma 6 dell'articolo 96 del Codice dandone comunicazione alla stazione appaltante.

Sono considerate misure sufficienti il risarcimento o l'impegno a risarcire qualunque danno causato dal reato o dall'illecito, la dimostrazione di aver chiarito i fatti e le circostanze in modo globale collaborando attivamente con le autorità investigative e di aver adottato provvedimenti concreti, di carattere tecnico, organizzativo o relativi al personale idonei a prevenire ulteriori reati o illeciti.

Se le misure adottate sono ritenute sufficienti e tempestive, l'operatore economico non è escluso. Se dette misure sono ritenute insufficienti e intempestive, la stazione appaltante ne comunica le ragioni all'operatore economico.

Non può avvalersi del self-cleaning l'operatore economico escluso con sentenza definitiva dalla partecipazione alle procedure di affidamento o di concessione, nel corso del periodo di esclusione derivante da tale sentenza.

Nel caso in cui un raggruppamento/consorzio abbia estromesso o sostituito un partecipante/esecutore interessato da una clausola di esclusione di cui agli articoli 94 e 95 del Codice, si valutano le misure adottate ai sensi dell'articolo 97 del Codice al fine di decidere sull'esclusione.

### **Altre cause di esclusione**

Sono esclusi gli operatori economici che abbiano affidato incarichi in violazione dell'articolo 53, comma 16-ter, del decreto legislativo del 2001 n. 165 a soggetti che hanno esercitato, in qualità di dipendenti, poteri autoritativi o negoziali presso l'amministrazione affidante negli ultimi tre anni.

La mancata accettazione delle clausole contenute nel protocollo di legalità costituisce causa di esclusione dalla gara, ai sensi dell'articolo 83-bis del decreto legislativo n. 159/2011.

## **6. REQUISITI DI ORDINE SPECIALE E MEZZI DI PROVA**

I concorrenti devono possedere, **a pena di esclusione**, i requisiti previsti nei commi seguenti.

La stazione appaltante verifica il possesso dei requisiti di ordine speciale accedendo al fascicolo virtuale dell'operatore economico (FVOE).

L'operatore economico è tenuto ad inserire nel FVOE i dati e le informazioni richiesti per la comprova del requisito, qualora questi non siano già presenti nel fascicolo o non siano già in possesso della stazione appaltante e non possano essere acquisiti d'ufficio da quest'ultima.

#### **6.1. REQUISITI DI IDONEITÀ PROFESSIONALE**

Iscrizione nel Registro delle Imprese oppure nell'Albo delle Imprese artigiane per attività pertinenti con quelle oggetto della presente procedura di gara.

Per l'operatore economico di altro Stato membro, non residente in Italia: iscrizione in uno dei registri professionali o commerciali degli altri Stati membri di cui all'allegato II.11 del Codice;

Ai fini della comprova, l'iscrizione nel Registro è acquisita d'ufficio dalla stazione appaltante tramite il FVOE. Gli operatori stabiliti in altri Stati membri caricano nel fascicolo virtuale i dati e le informazioni utili alla comprova del requisito, se disponibili.

#### **6.2. REQUISITI DI CAPACITÀ ECONOMICA E FINANZIARIA**

La presente procedura di gara non prevede il possesso di requisiti di capacità economica e finanziaria.

#### **6.3. REQUISITI DI CAPACITÀ TECNICA E PROFESSIONALE**

La presente procedura di gara non prevede il possesso di requisiti di capacità tecnica e professionale.

#### **6.4. INDICAZIONI SUI REQUISITI SPECIALI NEI RAGGRUPPAMENTI TEMPORANEI, CONSORZI ORDINARI, AGGREGAZIONI DI IMPRESE DI RETE, GEIE**

I soggetti di cui all'articolo 65, comma 2, lettera e), f) g) e h) del Codice devono possedere i requisiti di ordine speciale nei termini di seguito indicati.

Alle aggregazioni di retisti, ai consorzi ordinari ed ai GEIE si applica la disciplina prevista per i raggruppamenti temporanei.

#### **Requisiti di idoneità professionale**

Il requisito relativo all'iscrizione nel Registro delle Imprese oppure nell'Albo delle Imprese artigiane di cui di cui al punto 6.1 deve essere posseduto:

- da ciascun componente del raggruppamento/consorzio/GEIE anche da costituire, nonché dal GEIE medesimo;
- da ciascun componente dell'aggregazione di rete nonché dall'organo comune nel caso in cui questi abbia soggettività giuridica.

#### **Requisiti di capacità economico finanziaria**

Non richiesti.

#### **Requisiti di capacità tecnico-professionale**

Non richiesti.



## 6.5. INDICAZIONI SUI REQUISITI SPECIALI NEI CONSORZI DI COOPERATIVE, CONSORZI DI IMPRESE ARTIGIANE, CONSORZI STABILI

### Requisiti di idoneità professionale

Il requisito relativo all'iscrizione nel Registro delle Imprese oppure nell'Albo delle Imprese artigiane di cui di cui al punto 6.1 deve essere posseduto dal consorzio e dai consorziati indicati come esecutori.

### Requisiti di capacità economico finanziaria e tecnico-professionale

Non richiesti.

## 7. AVVALIMENTO

Il concorrente può avvalersi di dotazioni tecniche, risorse umane e strumentali messe a disposizione da uno o più operatori economici ausiliari per dimostrare il possesso dei requisiti di ordine speciale di cui al punto 6 e/o per migliorare la propria offerta.

Nel contratto di avvalimento le parti specificano le risorse strumentali e umane che l'ausiliario mette a disposizione del concorrente e indicano se l'avvalimento è finalizzato ad acquisire un requisito di partecipazione o a migliorare l'offerta del concorrente, o se serve ad entrambe le finalità.

Nei casi in cui l'avvalimento sia finalizzato a migliorare l'offerta, non è consentito che alla stessa gara partecipino sia l'ausiliario che l'operatore che si avvale delle risorse da questo a messe a disposizione, **pena l'esclusione** di entrambi i soggetti.

Ai sensi dell'articolo 372, comma 4 del codice della crisi di impresa e dell'insolvenza, per la partecipazione alla presente procedura tra il momento del deposito della domanda di cui all'articolo 40 del succitato codice e il momento del deposito del decreto previsto dall'articolo 47 del codice medesimo è sempre necessario l'avvalimento dei requisiti di un altro soggetto. L'avvalimento non è necessario in caso di ammissione al concordato preventivo.

Il concorrente e l'ausiliario sono responsabili in solido nei confronti della stazione appaltante in relazione alle prestazioni oggetto del contratto.

Non è consentito l'avvalimento per soddisfare i requisiti di ordine generale e dell'iscrizione alla Camera di commercio.

L'ausiliario deve:

- a) possedere i requisiti previsti dall'articolo 5 e dichiararli presentando un proprio DGUE, da compilare nelle parti pertinenti;
- b) possedere i requisiti di cui all'articolo 6 oggetto di avvalimento e dichiararli nel proprio DGUE, da compilare nelle parti pertinenti;
- c) impegnarsi, verso il concorrente che si avvale e verso la stazione appaltante, a mettere a disposizione, per tutta la durata dell'appalto, le risorse (riferite a requisiti di partecipazione e/o premiali) oggetto di avvalimento

Il concorrente allega alla domanda di partecipazione il contratto di avvalimento, che deve essere nativo digitale e firmato digitalmente dalle parti, nonché le dichiarazioni dell'ausiliario.

È sanabile, mediante soccorso istruttorio, la mancata produzione delle dichiarazioni dell'ausiliario.

È sanabile, mediante soccorso istruttorio, la mancata produzione del contratto di avvalimento a condizione che il contratto sia stato stipulato prima del termine di presentazione dell'offerta e che tale circostanza sia comprovabile con data certa.

Non è sanabile la mancata indicazione delle risorse messe a disposizione dall'ausiliario in quanto causa di nullità del contratto di avvalimento.

Qualora per l'ausiliario sussistano motivi di esclusione o laddove esso non soddisfi i requisiti di ordine speciale, il concorrente sostituisce l'ausiliario entro i termini indicati nella richiesta da parte della stazione appaltante. Contestualmente il concorrente produce i documenti richiesti per l'avvalimento.

Nel caso in cui l'ausiliario si sia reso responsabile di una falsa dichiarazione sul possesso dei requisiti, la stazione appaltante procede a segnalare all'Autorità nazionale anticorruzione il comportamento tenuto dall'ausiliario per consentire le valutazioni di cui all'articolo 96, comma 15, del Codice. L'operatore economico può indicare un altro ausiliario nel termine di dieci giorni, pena l'esclusione dalla gara. La sostituzione può essere effettuata soltanto nel caso in cui non conduca a una modifica sostanziale dell'offerta. Il mancato rispetto del termine assegnato per la sostituzione comporta l'esclusione del concorrente.

## **8. SUBAPPALTO**

Il concorrente indica le prestazioni che intende subappaltare o concedere in cottimo. In caso di mancata indicazione il subappalto è vietato.

Non può essere affidata in subappalto l'integrale esecuzione delle prestazioni oggetto del contratto, nonché la prevalente esecuzione delle medesime.

L'aggiudicatario e il subappaltatore sono responsabili in solido nei confronti della stazione appaltante dell'esecuzione delle prestazioni oggetto del contratto di subappalto.

## **9. REQUISITI DI PARTECIPAZIONE E/O CONDIZIONI DI ESECUZIONE**

L'aggiudicatario è tenuto a garantire l'applicazione del contratto collettivo nazionale e territoriale (o dei contratti collettivi nazionali e territoriali di settore) di cui al punto 3, oppure di un altro contratto che garantisca le stesse tutele economiche e normative per i propri lavoratori e per quelli in subappalto.

Ferma restando la necessaria armonizzazione con la propria organizzazione e con le esigenze tecnico-organizzative e di manodopera previste nel nuovo contratto, l'aggiudicatario del contratto di appalto è tenuto a garantire la stabilità occupazionale del personale impiegato nel contratto, assorbendo prioritariamente nel proprio organico il personale già operante alle dipendenze dell'aggiudicatario uscente, garantendo le stesse tutele del CCNL indicato al punto 3.

L'elenco e i dati relativi al personale attualmente impiegato dal contraente uscente per l'esecuzione del contratto sono riportati nell'allegato *Elenco del personale da riassorbire* di cui al punto 2.1 del presente disciplinare e contiene il numero degli addetti con indicazione dei lavoratori svantaggiati ai sensi della legge n. 381/91, qualifica, livelli anzianità, sede di lavoro, monte ore, etc.

## 10. GARANZIA PROVVISORIA

L'offerta è corredata, **a pena di esclusione**, da una garanzia provvisoria pari al 2% del valore a base di gara e precisamente di importo pari a **€ 12.540,00**. Si applicano le riduzioni di cui all'articolo 106, comma 8 del Codice.

La garanzia provvisoria è costituita, a scelta del concorrente sotto forma di cauzione o di fideiussione.

La cauzione è costituita mediante accredito, con bonifico o con altri strumenti e canali di pagamento elettronici, presso il Tesoriere dell'Azienda Unità Sanitaria Locale di Bologna – Intesa San Paolo spa: codice IBAN IT96D0306902520100000046027.

Per depositi cauzionali il codice Ente assegnato all'Azienda da parte del Tesoriere è il 1040039 con sottoconto IT29S0306902520100000300028 collegato al codice IBAN indicato.

Per pagamenti provenienti dall'estero, Codice BIC: BCITITMM.

La fideiussione può essere rilasciata:

- da imprese bancarie o assicurative che rispondono ai requisiti di solvibilità previsti dalle leggi che ne disciplinano le rispettive attività;
- da un intermediario finanziario iscritto nell'albo di cui all'articolo 106 del decreto legislativo 1 settembre 1993, n. 385, che svolge in via esclusiva o prevalente attività di rilascio di garanzie, che è sottoposto a revisione contabile da parte di una società di revisione iscritta nell'albo previsto dall'articolo 161 del decreto legislativo 24 febbraio 1998, n. 58; e che abbia i requisiti minimi di solvibilità richiesti dalla vigente normativa bancaria assicurativa.

Gli operatori economici, prima di procedere alla sottoscrizione della garanzia, sono tenuti a verificare che il soggetto garante sia in possesso dell'autorizzazione al rilascio di garanzie mediante accesso ai seguenti siti internet:

<http://www.bancaditalia.it/compiti/vigilanza/intermediari/index.html>

<http://www.bancaditalia.it/compiti/vigilanza/avvisi-pub/garanzie-finanziarie/>

[http://www.ivass.it/ivass/imprese\\_jsp/HomePage.jsp](http://www.ivass.it/ivass/imprese_jsp/HomePage.jsp)

*N.B.: Si raccomanda di prendere visione del documento denominato <https://www.anticorruzione.it/-/garanzie-finanziarie>*

La garanzia fideiussoria deve essere emessa e firmata digitalmente da un soggetto in possesso dei poteri necessari per impegnare il garante.

L'operatore economico presenta una garanzia fideiussoria verificabile telematicamente presso l'emittente, indicando nella domanda il sito internet presso il quale è possibile verificare la garanzia.

La fideiussione deve:

- a) contenere espressa menzione dell'oggetto del contratto di appalto e del soggetto garantito (**Azienda USL di Bologna, via Castiglione, 29, Bologna, Partita Iva e Codice Fiscale 02406911202**);
- b) essere intestata a tutti gli operatori economici del costituito/constituendo raggruppamento temporaneo o consorzio ordinario o GEIE, ovvero a tutte le imprese retiste che partecipano alla gara ovvero, in caso di consorzi di cui all'articolo 65, comma 2 lettere b), c), d) del Codice, al solo consorzio;
- c) essere conforme allo schema tipo approvato con decreto del Ministro dello sviluppo economico del 16 settembre 2022 n. 193;
- d) avere validità per almeno 180 giorni dalla data di presentazione dell'offerta;
- e) prevedere espressamente:
  1. la rinuncia al beneficio della preventiva escussione del debitore principale di cui all'articolo 1944 del Codice civile;
  2. la rinuncia ad eccepire la decorrenza dei termini di cui all'articolo 1957, secondo comma, del Codice civile;
  3. l'operatività della stessa entro quindici giorni a semplice richiesta scritta della stazione appaltante;
- f) essere corredata dall'impegno del garante a rinnovare la garanzia ai sensi dell'articolo 106, comma 5 del Codice, su richiesta della stazione appaltante per ulteriori 180 giorni, nel caso in cui al momento della sua scadenza non sia ancora intervenuta l'aggiudicazione.

In caso di richiesta di estensione della durata e validità dell'offerta e della garanzia fideiussoria, il concorrente potrà produrre nelle medesime forme di cui sopra una nuova garanzia provvisoria del medesimo o di altro garante, in sostituzione della precedente, a condizione che abbia espressa decorrenza dalla data di presentazione dell'offerta.

Ai sensi dell'art. 106, comma 8, del Codice l'importo della garanzia è ridotto nei termini di seguito indicati.

- a. Riduzione del 30% in caso di possesso della certificazione di qualità conforme alle norme europee della serie UNI CEI ISO 9000. In caso di partecipazione in forma associata, la riduzione si ottiene:
  - per i soggetti di cui all'articolo 65, comma 2, lettere e), f), g), h) del Codice solo se tutti i soggetti che costituiscono il raggruppamento, consorzio ordinario o GEIE, o tutte le imprese retiste che partecipano alla gara siano in possesso della certificazione;
  - per i consorzi di cui all'articolo 65, comma 2, lettere b), c), d) del Codice, se il Consorzio ha dichiarato in fase di offerta che intende eseguire con risorse proprie, solo se il Consorzio possiede la predetta certificazione; se il Consorzio ha indicato in fase di offerta che intende assegnare parte delle prestazioni a una o più consorziate individuate nell'offerta, solo se sia il Consorzio sia la consorziata designata posseggono la predetta certificazione, o in alternativa, se il solo Consorzio possiede la predetta certificazione e l'ambito di certificazione del suo sistema gestionale include la verifica che l'erogazione della prestazione da parte della consorziata rispetti gli standard fissati dalla certificazione.

- b. Riduzione del 50% in caso di partecipazione di micro, piccole e medie imprese e di raggruppamenti di operatori economici o consorzi ordinari costituiti esclusivamente da micro, piccole e medie imprese. Tale riduzione non è cumulabile con quella indicata alla lett. a).
- c. Riduzione del 20% in caso di possesso di una o più delle certificazioni/marchi indicati all'allegato II.13 del codice. Tale riduzione è cumulabile con quelle indicate alle lett. a) e b). In caso di partecipazione in forma associata la riduzione si ottiene:
- per i soggetti di cui all'articolo 65, comma 2, lettere e), f), g), h) del Codice se uno dei soggetti che costituiscono il raggruppamento, consorzio ordinario o GEIE, o una delle imprese retiste che partecipano alla gara sia in possesso della certificazione;
  - per i consorzi di cui all'articolo 65, comma 2, lettere b), c), d) del Codice se il consorzio o una delle consorziate sia in possesso della certificazione.

Per fruire delle riduzioni di cui all'articolo 106, comma 8 del Codice, il concorrente dichiara nella domanda di partecipazione il possesso delle certificazioni e inserisce copia delle certificazioni possedute qualora non già presenti nel fascicolo virtuale.

È sanabile, mediante soccorso istruttorio, la mancata presentazione della garanzia provvisoria solo a condizione che sia stata già costituita prima della presentazione dell'offerta.

Non è sanabile - e quindi è **causa di esclusione** - la sottoscrizione della garanzia provvisoria da parte di un soggetto non legittimato a rilasciare la garanzia o non autorizzato ad impegnare il garante.

## 11. SOPRALLUOGO

Non previsto.

## 12. PAGAMENTO DEL CONTRIBUTO A FAVORE DELL'ANAC

I concorrenti effettuano il pagamento del contributo previsto dalla legge in favore dell'Autorità Nazionale Anticorruzione per un importo pari a € 165,00 secondo le modalità di cui alla delibera ANAC numero 621 del 20 dicembre 2022 o successiva delibera pubblicata al seguente <https://www.anticorruzione.it/-/gestione-contributi-gara>. Il pagamento del contributo è condizione di ammissibilità dell'offerta. Il pagamento è verificato mediante il FVOE. In caso di esito negativo della verifica, è attivata la procedura di soccorso istruttorio. In caso di mancata regolarizzazione nel termine assegnato, l'offerta è dichiarata inammissibile.

*N.B. Indicazioni operative sulle modalità di pagamento del contributo sono disponibili sul sito dell'Autorità Nazionale Anticorruzione al seguente link: <https://www.anticorruzione.it/-/portale-dei-pagamenti-di-anac>*

*L'importo del contributo è calcolato sul valore stimato d'appalto comprensivo delle eventuali opzioni contrattuali previste nella documentazione di gara.*

La stazione appaltante accerta il pagamento del contributo mediante consultazione del FVOE ai fini dell'ammissione alla gara.

Qualora il pagamento non risulti registrato nel sistema, la stazione appaltante richiede, mediante soccorso istruttorio, la presentazione della ricevuta di avvenuto pagamento. L'operatore economico che non adempia alla richiesta nel termine stabilito dalla stazione appaltante è escluso dalla procedura di gara per inammissibilità dell'offerta.

### 13. MODALITÀ DI PRESENTAZIONE DELL'OFFERTA E SOTTOSCRIZIONE DEI DOCUMENTI DI GARA

L'offerta e la documentazione relativa alla procedura devono essere presentate esclusivamente attraverso la Piattaforma. Non sono considerate valide le offerte presentate attraverso modalità diverse da quelle previste nel presente disciplinare. L'offerta e la documentazione deve essere sottoscritta con firma digitale o altra firma elettronica qualificata o firma elettronica avanzata.

Le dichiarazioni sostitutive si redigono ai sensi degli articoli 19, 46 e 47 del decreto del Presidente della Repubblica n. 445/2000.

La documentazione presentata in copia viene prodotta ai sensi del decreto legislativo n. 82/05.

L'offerta deve pervenire entro e non oltre il giorno e l'ora indicati dalla Piattaforma a pena di irricevibilità. La Piattaforma non accetta offerte presentate dopo la data e l'orario stabiliti come termine ultimo di presentazione dell'offerta.

Per l'individuazione di data e ora di arrivo dell'offerta fa fede l'orario registrato dalla Piattaforma.

Le operazioni di inserimento sulla Piattaforma di tutta la documentazione richiesta rimangono ad esclusivo rischio del concorrente. Si invitano pertanto i concorrenti ad avviare tali attività con congruo anticipo rispetto alla scadenza prevista onde evitare la non completa e quindi mancata trasmissione dell'offerta entro il termine previsto.

Qualora si verifichi un mancato funzionamento o un malfunzionamento della Piattaforma si applica quanto previsto al punto 1.1.

Ogni operatore economico per la presentazione dell'offerta ha a disposizione una capacità pari alla dimensione massima di 100 MB per singolo slot. La Piattaforma accetta esclusivamente file con i seguenti formati file con i seguenti formati .PDF. ZIP. ecc.

#### 13.1 Regole per la presentazione dell'offerta

Fermo restando le indicazioni tecniche riportate all'articolo 1, di seguito sono indicate le modalità di caricamento dell'offerta nella Piattaforma.

L'"OFFERTA" è composta da:

A – Documentazione amministrativa;

B – Offerta tecnica;

C – Offerta economica.

L'operatore economico ha facoltà di inserire nella Piattaforma offerte successive che sostituiscono la precedente, ovvero ritirare l'offerta presentata, nel periodo di tempo compreso tra la data e ora di inizio e la data e ora di chiusura della fase di presentazione delle offerte. La stazione appaltante considera esclusivamente l'ultima offerta presentata.

Si precisa inoltre che:

- l'offerta è vincolante per il concorrente;
- con la trasmissione dell'offerta, il concorrente accetta tutta la documentazione di gara, allegati e chiarimenti inclusi.

Al momento della ricezione delle offerte, ciascun concorrente riceve notifica del corretto recepimento della documentazione inviata.

La Piattaforma consente al concorrente di visualizzare l'avvenuta trasmissione della domanda.

Il concorrente che intenda partecipare in forma associata (per esempio raggruppamento temporaneo di imprese/Consorti, sia costituiti che costituendi) in sede di presentazione dell'offerta indica la forma di partecipazione e indica gli operatori economici riuniti o consorziati.

Tutta la documentazione da produrre deve essere in lingua italiana.

In caso di mancanza, incompletezza o irregolarità della traduzione della documentazione amministrativa, si applica il soccorso istruttorio.

L'offerta vincola il concorrente per almeno 180 giorni dalla scadenza del termine indicato per la presentazione dell'offerta.

Nel caso in cui alla data di scadenza della validità delle offerte le operazioni di gara siano ancora in corso, sarà richiesto agli offerenti di confermare la validità dell'offerta sino alla data indicata e di produrre un apposito documento attestante la validità della garanzia prestata in sede di gara fino alla medesima data.

Il mancato riscontro alla richiesta della stazione appaltante entro il termine fissato da quest'ultima o comunque in tempo utile alla celere prosecuzione della procedura è considerato come rinuncia del concorrente alla partecipazione alla gara.

Fino al giorno fissato per l'apertura, l'operatore economico può effettuare, tramite la Piattaforma, la richiesta di rettifica di un errore materiale contenuto nell'offerta tecnica o nell'offerta economica, di cui si sia avveduto dopo la scadenza del termine per la loro presentazione. A tal fine, richiede di potersi avvalere di tale facoltà.

A seguito della richiesta, sono comunicate all'operatore economico le modalità e i tempi con cui procedere all'indicazione degli elementi che consentono l'individuazione dell'errore materiale e la sua correzione. La rettifica è operata nel rispetto della segretezza dell'offerta e non può comportare la presentazione di una nuova offerta, né la sua modifica sostanziale.

Se la rettifica è ritenuta non accoglibile perché sostanziale, è valutata la possibilità di dichiarare l'offerta inammissibile.

#### 14. SOCCORSO ISTRUTTORIO

Con la procedura di soccorso istruttorio di cui all'articolo 101 del Codice, possono essere sanate le carenze della documentazione trasmessa con la domanda di partecipazione ma non quelle della documentazione che compone l'offerta tecnica e l'offerta economica.

Con la medesima procedura può essere sanata ogni omissione, inesattezza o irregolarità della domanda di partecipazione e di ogni altro documento richiesto per la partecipazione alla procedura di gara, con esclusione della documentazione che compone l'offerta tecnica e l'offerta economica. Non sono sanabili le omissioni, le inesattezze e irregolarità che rendono assolutamente incerta l'identità del concorrente. A titolo esemplificativo, si chiarisce che:

- il mancato possesso dei prescritti requisiti di partecipazione non è sanabile mediante soccorso istruttorio ed è causa di esclusione dalla procedura di gara;
- l'omessa o incompleta nonché irregolare presentazione delle dichiarazioni sul possesso dei requisiti di partecipazione e ogni altra mancanza, incompletezza o irregolarità della domanda, sono sanabili, ad eccezione delle false dichiarazioni;
- la mancata produzione del contratto di avalimento, della garanzia provvisoria, del mandato collettivo speciale o dell'impegno a conferire mandato collettivo può essere oggetto di soccorso istruttorio solo se i citati documenti sono preesistenti e comprovabili con data certa anteriore al termine di presentazione dell'offerta;
- il difetto di sottoscrizione della domanda di partecipazione, delle dichiarazioni richieste e dell'offerta è sanabile;
- non è sanabile mediante soccorso istruttorio l'omessa indicazione, delle modalità con le quali l'operatore intende assicurare, in caso di aggiudicazione del contratto, il rispetto delle condizioni di partecipazione e di esecuzione di cui all'articolo 9 del presente bando.

Ai fini del soccorso istruttorio è assegnato al concorrente un termine non inferiore a cinque e non superiore a dieci giorni, affinché siano rese, integrate o regolarizzate le dichiarazioni necessarie, indicando il contenuto e i soggetti che le devono rendere nonché la sezione della Piattaforma dove deve essere inserita la documentazione richiesta.

In caso di inutile decorso del termine, la stazione appaltante procede all'esclusione del concorrente dalla procedura.

Ove il concorrente produca dichiarazioni o documenti non perfettamente coerenti con la richiesta, la stazione appaltante può chiedere ulteriori precisazioni o chiarimenti, limitati alla documentazione presentata in fase di soccorso istruttorio, fissando un termine a pena di esclusione.

La stazione appaltante può sempre chiedere chiarimenti sui contenuti dell'offerta tecnica e dell'offerta economica e su ogni loro allegato. L'operatore economico è tenuto a fornire risposta nel termine indicato, non inferiore a cinque giorni e superiore a dieci giorni. I chiarimenti resi dall'operatore economico non possono modificare il contenuto dell'offerta.



## 15. DOMANDA DI PARTECIPAZIONE E DOCUMENTAZIONE AMMINISTRATIVA

L'operatore economico utilizza la Piattaforma SATER per compilare o allegare la seguente documentazione:

- 1) domanda di partecipazione;
- 2) eventuale procura;
- 3) dichiarazione sostitutiva di iscrizione alla CCIAA;
- 4) DGUE in formato elettronico;
- 5) capitolato speciale firmato per accettazione;
- 6) allegato *Clausole vessatorie*, firmato per accettazione;
- 7) planimetria;
- 8) garanzia provvisoria, corredata dalla dichiarazione del firmatario ad essere legittimato ad impegnare il garante;
- 9) per gli operatori economici che presentano la cauzione provvisoria in misura ridotta, ai sensi dell'art. 106, comma 8 del Codice. Copia conforme della certificazione di cui all'art. 106, comma 8 del Codice, che giustifica la riduzione dell'importo della cauzione;
- 10) documentazione in caso di avvalimento di cui al punto 15.3;
- 11) documentazione per i soggetti associati di cui al punto 15.4;
- 12) copia informatica della ricevuta di avvenuto pagamento del contributo all'ANAC;
- 13) DUVRI preliminare compilato e firmato per accettazione;
- 14) schema di contratto;
- 15) progetto di assorbimento.

Ai fini del rispetto della clausola sociale sulla stabilità occupazionale di cui al punto 9, il concorrente allega un progetto di assorbimento atto ad illustrare le concrete modalità di applicazione della clausola sociale;

- 16) ricevuta di pagamento elettronico dell'imposta di bollo o del bonifico bancario o, in alternativa, in caso di pagamento con marca da bollo, copia del contrassegno in formato.pdf. L'operatore economico assume ogni responsabilità in caso di utilizzo plurimo dei contrassegni **oppure** dichiarazione di esenzione dal pagamento dell'imposta di bollo con i riferimenti legislativi che motivano tale esenzione;
- 17) responsabile trattamento dati personali - Allegato 1. *Descrizione delle attività di trattamento*;
- 18) responsabile trattamento dati personali - Allegato 2. *Istruzioni per il Responsabile del trattamento dei dati personali*.

### 15.1. DOMANDA DI PARTECIPAZIONE ED EVENTUALE PROCURA

La domanda di partecipazione è redatta secondo il modello di cui all'allegato *Domanda di partecipazione*.

Le dichiarazioni in ordine all'insussistenza delle cause automatiche di esclusione di cui all'articolo 94 commi 1 e 2 del Codice sono rese dall'operatore economico in relazione a tutti i soggetti indicati al comma 3.

Le dichiarazioni in ordine all'insussistenza delle cause non automatiche di esclusione di cui all'articolo 98, comma 3, lettere g) ed h) del Codice sono rese dall'operatore economico in relazione ai soggetti di cui al punto precedente.

Le dichiarazioni in ordine all'insussistenza delle altre cause di esclusione sono rese in relazione all'operatore economico.

Con riferimento alle cause di esclusione di cui all'articolo 95 del Codice, il concorrente dichiara:

- le gravi infrazioni di cui all'articolo 95, comma 1, lettera a) del Codice commesse nei tre anni antecedenti la data di pubblicazione del bando di gara;
- gli atti e i provvedimenti indicati all'articolo 98 comma 6 del codice emessi nei tre anni antecedenti la data di pubblicazione del bando di gara;
- tutti gli altri comportamenti di cui all'articolo 98 del Codice, commessi nei tre anni antecedenti la data di pubblicazione del bando di gara.

La dichiarazione di cui sopra deve essere resa anche nel caso di impugnazione in giudizio dei relativi provvedimenti.

L'operatore economico dichiara la sussistenza delle cause di esclusione che si sono verificate prima della presentazione dell'offerta e indica le misure di self-cleaning adottate, oppure dimostra l'impossibilità di adottare tali misure prima della presentazione dell'offerta.

L'operatore economico adotta le misure di self-cleaning che è stato impossibilitato ad adottare prima della presentazione dell'offerta e quelle relative a cause di esclusione che si sono verificate dopo tale momento.

Se l'operatore economico omette di comunicare alla stazione appaltante la sussistenza dei fatti e dei provvedimenti che possono costituire una causa di esclusione ai sensi degli articoli 94 e 95 del Codice e detti fatti o provvedimenti non risultino nel FVOE, il triennio inizia a decorrere dalla data in cui la stazione appaltante ha acquisito gli stessi, anziché dalla commissione del fatto o dall'adozione del provvedimento.

In caso di raggruppamento temporaneo, consorzio ordinario, aggregazione di retisti, GEIE, il concorrente fornisce i dati identificativi (ragione sociale, codice fiscale, sede) e il ruolo di ciascun partecipante.

In caso di consorzio di cooperative, consorzio imprese artigiane o di consorzio stabile di cui all'articolo 65, comma 2, lettera b), c), d) del Codice, il consorzio indica il consorziato per il quale concorre alla gara.

Nella domanda di partecipazione il concorrente dichiara:

- i dati identificativi (nome, cognome, data e luogo di nascita, codice fiscale, comune di residenza etc.) dei soggetti di cui all'articolo 94, comma 3, del Codice, ivi incluso l'amministratore di fatto,

ove presente, ovvero indica la banca dati ufficiale o il pubblico registro da cui i medesimi possono essere ricavati in modo aggiornato alla data di presentazione dell'offerta;

- di non partecipare alla medesima gara contemporaneamente in forme diverse (individuale e associata; in più forme associate; in forma singola e quale consorziato esecutore di un consorzio; in forma singola e come ausiliaria di altro concorrente che sia ricorso all'avvalimento per migliorare la propria offerta). Se l'operatore economico dichiara di partecipare in più di una forma, allega la documentazione che dimostra che la circostanza non ha influito sulla gara, né è idonea a incidere sulla capacità di rispettare gli obblighi contrattuali
- di accettare, senza condizione o riserva alcuna, tutte le norme e disposizioni contenute nella documentazione gara;
- di applicare il CCNL indicato dalla stazione appaltante o altro CCNL equivalente, con l'indicazione del relativo codice alfanumerico unico di cui all'articolo 16 quater del decreto-legge 76/20;
- di garantire, secondo quanto indicato all'articolo 9, la stabilità occupazionale del personale impiegato;
- di essere edotto degli obblighi derivanti dal Codice di comportamento adottato dalla stazione appaltante con Delibera del Direttore Generale n. 40 del 25/01/2024, pubblicato nella sezione amministrazione trasparente <https://www.ausl.bologna.it/amministrazione-trasparente/disposizioni-general/atti-general/cdcc> e di impegnarsi, in caso di aggiudicazione, ad osservare e a far osservare ai propri dipendenti e collaboratori, per quanto applicabile, il suddetto codice, pena la risoluzione del contratto;
- di accettare il patto di integrità approvato con delibera n. 41 del 30/01/2015 dell'Azienda USL di Bologna accessibile al seguente link <https://www.ausl.bologna.it/asl-bologna/da/uoc-servizio-acquisti-metropolitano/trasparenza/atti-general/Patto%20di%20Integrita.pdf/view> ;
- per gli operatori economici non residenti e privi di stabile organizzazione in Italia, l'impegno ad uniformarsi, in caso di aggiudicazione, alla disciplina di cui agli articoli 17, comma 2, e 53, comma 3 del decreto del Presidente della Repubblica 633/72 e a comunicare alla stazione appaltante la nomina del proprio rappresentante fiscale, nelle forme di legge;
- per gli operatori economici non residenti e privi di stabile organizzazione in Italia, il domicilio fiscale ..., il codice fiscale ..., la partita IVA ..., l'indirizzo di posta elettronica certificata o strumento analogo negli altri Stati Membri, ai fini delle comunicazioni di cui all'articolo 90 del Codice;
- di aver preso visione e di accettare il trattamento dei dati personali di cui al punto 29.

La domanda e le relative dichiarazioni sono sottoscritte ai sensi del decreto legislativo n. 82/2005:

- dal concorrente che partecipa in forma singola;
- nel caso di raggruppamento temporaneo o consorzio ordinario o GEIE costituiti, dalla mandataria/capofila;
- nel caso di raggruppamento temporaneo o consorzio ordinario o GEIE non ancora costituiti, da tutti i soggetti che costituiranno il raggruppamento o il consorzio o il gruppo;

- nel caso di aggregazioni di retisti:
  - a. se la rete è dotata di un organo comune con potere di rappresentanza e con soggettività giuridica, ai sensi dell'articolo 3, comma 4-*quater*, del decreto-legge 10 febbraio 2009, n. 5, la domanda di partecipazione deve essere sottoscritta dal solo operatore economico che riveste la funzione di organo comune;
  - b. se la rete è dotata di un organo comune con potere di rappresentanza ma è priva di soggettività giuridica, ai sensi dell'articolo 3, comma 4-*quater*, del decreto-legge 10 febbraio 2009, n. 5, la domanda di partecipazione deve essere sottoscritta dall'impresa che riveste le funzioni di organo comune nonché da ognuno dei retisti che partecipa alla gara;
  - c. se la rete è dotata di un organo comune privo del potere di rappresentanza o se la rete è sprovvista di organo comune, oppure se l'organo comune è privo dei requisiti di qualificazione richiesti per assumere la veste di mandataria, la domanda di partecipazione deve essere sottoscritta dal retista che riveste la qualifica di mandatario, ovvero, in caso di partecipazione nelle forme del raggruppamento da costituirsi, da ognuno dei retisti che partecipa alla gara.
- nel caso di consorzio di cooperative e imprese artigiane o di consorzio stabile di cui all'articolo 65, comma 2, lettera b), c) e d) del Codice, la domanda è sottoscritta digitalmente dal consorzio medesimo.

La domanda e le relative dichiarazioni sono firmate dal legale rappresentante del concorrente o da un suo procuratore munito della relativa procura. In tal caso, il concorrente allega alla domanda copia della procura firmata digitalmente. Non è necessario allegare copia della procura se dalla visura camerale del concorrente risulti l'indicazione espressa dei poteri rappresentativi conferiti al procuratore;

In merito all'imposta di bollo sulla domanda di partecipazione si applica quanto previsto dall'Allegato I.4 "Imposta di bollo relativa alla stipulazione del contratto" del D.lgs. 36/2023; il pagamento dell'imposta di bollo al momento della stipulazione del contratto ha natura sostitutiva dell'imposta di bollo dovuta per tutti gli atti e documenti riguardanti la procedura di selezione e l'esecuzione dell'appalto, fatta eccezione per le fatture, note e simili di cui all'articolo 13, punto 1, della Tabella A Tariffa, Parte I, allegata al decreto del Presidente della Repubblica 26 ottobre 1972, n. 642.

#### **15.2. DICHIARAZIONI DA RENDERE A CURA DEGLI OPERATORI ECONOMICI AMMESSI AL CONCORDATO PREVENTIVO CON CONTINUITÀ AZIENDALE DI CUI ALL'ARTICOLO 372 DEL DECRETO LEGISLATIVO 12 GENNAIO 2019, n. 14**

Il concorrente dichiara ai sensi degli articoli 46 e 47 del decreto del Presidente della Repubblica n. 445/2000 gli estremi del provvedimento di ammissione al concordato e del provvedimento di autorizzazione a partecipare alle gare, nonché dichiara che le altre imprese aderenti al raggruppamento non sono assoggettate ad una procedura concorsuale, ai sensi dell'articolo 95, commi 4 e 5, del decreto legislativo n. 14/2019

Il concorrente presenta una relazione di un professionista in possesso dei requisiti di cui all'articolo 2, comma 1, lettera o) del decreto legislativo succitato che attesta la conformità al piano e la ragionevole capacità di adempimento del contratto.

### **15.3. DOCUMENTAZIONE IN CASO DI AVVALIMENTO**

L'impresa ausiliaria rende le dichiarazioni sul possesso dei requisiti di ordine generale mediante compilazione dell'apposita sezione del DGUE.

Il concorrente, per ciascuna ausiliaria, allega:

1. la dichiarazione di avvalimento;
2. il contratto di avvalimento.

Nel caso di avvalimento finalizzato al miglioramento dell'offerta, il contratto di avvalimento è presentato nell'offerta tecnica.

### **15.4. DOCUMENTAZIONE ULTERIORE PER I SOGGETTI ASSOCIATI**

#### **Per i raggruppamenti temporanei già costituiti**

- copia del mandato collettivo irrevocabile con rappresentanza conferito alla mandataria per atto pubblico o scrittura privata autenticata;
- dichiarazione delle parti del servizio/fornitura, ovvero della percentuale in caso di servizio/forniture indivisibili, che saranno eseguite dai singoli operatori economici riuniti o consorziati.

#### **Per i consorzi ordinari o GEIE già costituiti**

- copia dell'atto costitutivo e dello statuto del consorzio o GEIE, con indicazione del soggetto designato quale capofila;
- dichiarazione sottoscritta delle parti del servizio/fornitura, ovvero la percentuale in caso di servizi/forniture indivisibili, che saranno eseguite dai singoli operatori economici consorziati.

#### **Per i raggruppamenti temporanei o consorzi ordinari o GEIE non ancora costituiti**

- dichiarazione rese da ciascun concorrente, attestante:
  - a. a quale operatore economico, in caso di aggiudicazione, sarà conferito mandato speciale con rappresentanza o funzioni di capogruppo;
  - b. l'impegno, in caso di aggiudicazione, ad uniformarsi alla disciplina vigente con riguardo ai raggruppamenti temporanei o consorzi o GEIE ai sensi dell'articolo 68 del Codice conferendo mandato collettivo speciale con rappresentanza all'impresa qualificata come mandataria che stipulerà il contratto in nome e per conto delle mandanti/consorziate;
  - c. le parti del servizio/fornitura, ovvero la percentuale in caso di servizio/forniture indivisibili, che saranno eseguite dai singoli operatori economici riuniti o consorziati.

#### **Per le aggregazioni di retisti: se la rete è dotata di un organo comune con potere di rappresentanza e soggettività giuridica**

- copia del contratto di rete, con indicazione dell'organo comune che agisce in rappresentanza della rete.
- dichiarazione che indichi per quali imprese la rete concorre;

- dichiarazione sottoscritta con firma digitale delle parti del servizio o della fornitura, ovvero la percentuale in caso di servizio/forniture indivisibili, che saranno eseguite dai singoli operatori economici aggregati in rete.

**Per le aggregazioni di retisti: se la rete è dotata di un organo comune con potere di rappresentanza ma è priva di soggettività giuridica**

- copia del contratto di rete;
- copia del mandato collettivo irrevocabile con rappresentanza conferito all'organo comune;
- dichiarazione delle parti del servizio o della fornitura, ovvero la percentuale in caso di servizio/forniture indivisibili, che saranno eseguite dai singoli operatori economici aggregati in rete.

**Per le aggregazioni di imprese aderenti al contratto di rete: se la rete è dotata di un organo comune privo del potere di rappresentanza o se la rete è sprovvista di organo comune, ovvero, se l'organo comune è privo dei requisiti di qualificazione richiesti, partecipa nelle forme del raggruppamento temporaneo di imprese costituito o costituendo**

- **in caso di raggruppamento temporaneo di imprese costituito:**
  - copia del contratto di rete
  - copia del mandato collettivo irrevocabile con rappresentanza conferito alla mandataria
  - dichiarazione delle parti del servizio o della fornitura, ovvero la percentuale in caso di servizio/forniture indivisibili, che saranno eseguite dai singoli operatori economici aggregati in rete.
- **in caso di raggruppamento temporaneo di imprese costituendo:**
  - copia del contratto di rete
  - dichiarazioni, rese da ciascun concorrente aderente all'aggregazione di rete, attestanti:
    - a. a quale concorrente, in caso di aggiudicazione, sarà conferito mandato speciale con rappresentanza o funzioni di capogruppo;
    - b. l'impegno, in caso di aggiudicazione, ad uniformarsi alla disciplina vigente in materia di raggruppamenti temporanei;
    - c. le parti del servizio o della fornitura, ovvero la percentuale in caso di servizio/forniture indivisibili, che saranno eseguite dai singoli operatori economici aggregati in rete.

## 16. OFFERTA TECNICA

L'operatore economico inserisce la documentazione relativa all'offerta tecnica nella Piattaforma, a pena di inammissibilità dell'offerta. L'offerta è firmata secondo le modalità previste al precedente punto 15.1 e deve contenere, **a pena di esclusione**, i seguenti documenti:

a) **Relazione tecnica dei servizi offerti**

La relazione contiene una proposta tecnico-organizzativa che illustra, con riferimento ai criteri e sub criteri di valutazione indicati nella tabella di cui al successivo punto 18.1. *Criteri di valutazione dell'offerta tecnica*, le modalità di svolgimento del servizio e tenga conto delle caratteristiche e delle condizioni minime di esecuzione dello stesso, descritte nel presente disciplinare di gara e nel capitolato speciale. La relazione non dovrà superare indicativamente le venti facciate in formato A4 (Arial 11) debitamente numerate.

L'offerta tecnica deve rispettare le caratteristiche minime stabilite nei documenti di gara, **pena l'esclusione** dalla procedura di gara, nel rispetto del principio di equivalenza.

b) **In caso di avalimento premiale**, contratto di avalimento (obbligatorio solo nel caso ricorra questa ipotesi);

c) **Dichiarazione di equivalenza CCNL (obbligatoria solo nel caso in cui ricorra l'ipotesi sottoindicata)**

L'operatore economico che adotta un CCNL diverso da quello indicato all'articolo 3 inserisce la dichiarazione di equivalenze delle tutele e l'eventuale documentazione probatoria sulla equivalenza del proprio CCNL nella sezione della piattaforma relativa all'offerta tecnica.

**Dichiarazione di riservatezza (facoltativa)**

L'operatore economico allega una dichiarazione firmata contenente i dettagli dell'offerta coperti da riservatezza, argomentando in modo congruo le ragioni per le quali eventuali parti dell'offerta sono da segretare. Il concorrente a tal fine allega anche una copia firmata della relazione tecnica adeguatamente oscurata nelle parti ritenute costituenti segreti tecnici e commerciali. Resta ferma, la facoltà della stazione appaltante di valutare la fondatezza delle motivazioni adottate e di chiedere al concorrente di dimostrare la tangibile sussistenza di eventuali segreti tecnici e commerciali.

**16.1 CAMPIONATURA**

Non richiesta.

**17. OFFERTA ECONOMICA**

L'operatore economico inserisce la documentazione economica nella Piattaforma, compilando in ogni sua parte la Scheda offerta economica allegata alla documentazione di gara e le apposite sezioni sulla Piattaforma.

L'offerta economica firmata secondo le modalità di cui al precedente articolo 15.1, deve comprendere, **a pena di esclusione**, i seguenti elementi:

a) Scheda offerta compilata in ogni sua parte, **da inserire sulla Piattaforma** in cui la ditta indica il canone mensile offerto, l'importo annuale per 12 mensilità, l'importo triennale per 36 mensilità, al netto di Iva, nonché degli oneri per la sicurezza dovuti a rischi da interferenze.

Verranno prese in considerazione fino a due cifre decimali;

- b) la stima dei costi aziendali relativi alla salute ed alla sicurezza sui luoghi di lavoro, **da indicare nella Scheda offerta e sulla Piattaforma;**
- c) la stima dei costi della manodopera, **da indicare nella Scheda offerta e sulla Piattaforma.**

Ai sensi dell'articolo 41 comma 14 del Codice i costi della manodopera indicati al punto 3 del presente disciplinare non sono ribassabili. Resta la possibilità per l'operatore economico di dimostrare che il ribasso complessivo dell'importo deriva da una più efficiente organizzazione aziendale o da sgravi contributivi che non comportano penalizzazioni per la manodopera.

Sono inammissibili le offerte economiche che superino l'importo a base d'asta.

**Il concorrente allega**, in sede di presentazione dell'offerta economica, **le giustificazioni relative alle voci di prezzo e di costo**, di cui all'articolo 110 del Codice degli Appalti, con particolare riguardo all'incidenza, in termini percentuali, del costo del personale, degli oneri aziendali della sicurezza di cui all'art. 95, dell'utile di esercizio, delle spese generali, ecc. La mancata presentazione anticipata delle giustificazioni non è causa di esclusione.

Si procederà alla verifica delle giustificazioni solamente per quanto concerne l'Operatore Economico aggiudicatario

## 18. CRITERIO DI AGGIUDICAZIONE

L'appalto è aggiudicato in base al criterio dell'offerta economicamente più vantaggiosa individuata sulla base del miglior rapporto qualità/prezzo.

La valutazione dell'offerta tecnica e dell'offerta economica è effettuata in base ai seguenti punteggi.

	<b>PUNTEGGIO MASSIMO</b>
Offerta tecnica	70
Offerta economica	30
<b>TOTALE</b>	<b>100</b>

### 18.1. CRITERI DI VALUTAZIONE DELL'OFFERTA TECNICA

Il punteggio dell'offerta tecnica è attribuito sulla base dei criteri di valutazione elencati nella sottostante tabella con la relativa ripartizione dei punteggi.

Nella colonna identificata con la lettera D vengono indicati i *Punteggi discrezionali*, vale a dire i punteggi il cui coefficiente è attribuito in ragione dell'esercizio della discrezionalità spettante alla commissione giudicatrice.



**Tabella dei criteri discrezionali (D) di valutazione dell'offerta tecnica**

N°	CRITERI DI VALUTAZIONE	PUNTI MAX		SUB-CRITERI DI VALUTAZIONE	D PUNTI MAX
1	PROGETTO TECNICO	40	1.1	Competenze tecniche e professionali nell'ambito dei servizi richiesti	10
			1.2	Metodologie cognitive – comportamentali nell'ambito degli interventi di tipo psicoeducativo	10
			1.3	Competenze progettuali e di programmazione per interventi educativi individuali e di gruppo	10
			1.4	Capacità di progettualità rivolta al territorio	10
2	GESTIONE DEL PERSONALE	20	2.1	Piano di formazione e aggiornamento del personale in particolare sui contenuti specifici oggetto dell'appalto	10
			2.2	Criteri e modalità per la selezione del personale e il contenimento del turn-over	10
3	SISTEMI E PROCEDURE PER IL MONITORAGGIO DELL'ATTIVITÀ E IL MIGLIORAMENTO DEL SERVIZIO	10	3.1	Sistemi e procedure per il monitoraggio dell'attività e il miglioramento del servizio	10
Totale		70			70

**Soglia di sbarramento al punteggio tecnico.** Il concorrente è **escluso** dalla gara nel caso in cui consegua un punteggio inferiore alla soglia minima di sbarramento pari a punti 38,5 per il punteggio tecnico complessivo.

Il superamento della soglia di sbarramento è calcolato **prima** della riparametrazione di cui al punto 18.4.

## 18.2. METODO DI ATTRIBUZIONE DEL COEFFICIENTE PER IL CALCOLO DEL PUNTEGGIO DELL'OFFERTA TECNICA

A ciascuno degli elementi qualitativi cui è assegnato un punteggio discrezionale nella colonna "D" della tabella, la Commissione giudicatrice, nel suo complesso, attribuirà discrezionalmente un giudizio di merito al quale corrisponderà un coefficiente variabile da zero ad uno, come indicato nella tabella sotto riportata:

Giudizio	Coefficiente
Inadeguato	0,00
Parzialmente inadeguato	0,30
Sufficiente	0,55
Discreto	0,70
Buono	0,85
Ottimo	1

## 18.3. METODO DI ATTRIBUZIONE DEL COEFFICIENTE PER IL CALCOLO DEL PUNTEGGIO DELL'OFFERTA ECONOMICA

**Prezzo:** massimo punti 30

Il punteggio relativo al prezzo viene attribuito come segue:

- Punti 30 saranno attribuiti alla Ditta che avrà offerto il prezzo più basso;
- Punti **0,00** alla ditta che avrà offerto il prezzo pari all'importo a base d'asta;
- Per le altre ditte il punteggio del prezzo sarà determinato in misura inversamente proporzionale rispetto al prezzo complessivo più basso (Prezzo offerto: prezzo più basso = 30:x)

## 18.4. METODO DI CALCOLO DEI PUNTEGGI

La commissione, nel suo complesso, terminata l'attribuzione dei coefficienti agli elementi qualitativi, procederà, in relazione a ciascuna offerta, all'attribuzione dei punteggi per ogni singolo criterio, come di seguito riportato a titolo esemplificativo: es. Parametro 1.1. *Competenze tecniche e professionali nell'ambito dei servizi richiesti* - Giudizio: *Sufficiente* - calcolo punteggio:  $max\ punti\ 10 * coefficiente\ 0,55 = punti\ 5,5$ .

Al fine di non alterare i pesi stabiliti tra i vari criteri, se nel punteggio per l'offerta tecnica complessiva nessun concorrente ottiene il punteggio massimo, tale punteggio viene nuovamente riparametrato attribuendo all'offerta del concorrente che ha ottenuto il punteggio complessivo più alto per l'offerta tecnica il punteggio massimo previsto e all'offerta degli altri concorrenti un punteggio proporzionale decrescente.

La gara sarà aggiudicata al concorrente che avrà ottenuto il punteggio complessivo (offerta tecnica ed economica), più alto.

## **19. COMMISSIONE GIUDICATRICE**

La commissione giudicatrice è nominata dopo la scadenza del termine per la presentazione delle offerte ed è composta da un numero dispari pari a tre membri, esperti nello specifico settore cui si riferisce l'oggetto del contratto. In capo ai commissari non devono sussistere cause ostative alla nomina ai sensi dell'articolo 93 comma 5 del Codice. A tal fine viene richiesta, prima del conferimento dell'incarico, apposita dichiarazione.

La composizione della commissione giudicatrice e i curricula dei componenti sono pubblicati sul sito istituzionale nella sezione *Amministrazione trasparente*.

La commissione giudicatrice è responsabile della valutazione delle offerte tecniche ed economiche dei concorrenti, può riunirsi con modalità telematiche che salvaguardino la riservatezza delle comunicazioni ed opera attraverso la piattaforma di approvvigionamento digitale.

Il RUP potrà avvalersi dell'ausilio della commissione giudicatrice ai fini della verifica dell'anomalia delle offerte.

## **20. SVOLGIMENTO DELLE OPERAZIONI DI GARA**

La prima sessione ha luogo il giorno e l'ora indicati sulla Piattaforma.

La Piattaforma consente lo svolgimento delle sessioni di gara preordinate all'esame:

- della documentazione amministrativa;
- delle offerte tecniche;
- delle offerte economiche.

La piattaforma garantisce il rispetto delle disposizioni del codice in materia di riservatezza delle operazioni e delle informazioni relative alla procedura di gara, nonché il rispetto dei principi di trasparenza.

## **21. VERIFICA DOCUMENTAZIONE AMMINISTRATIVA**

Il responsabile di fase, accede alla documentazione amministrativa di ciascun concorrente, mentre l'offerta tecnica e l'offerta economica restano, chiuse, segrete e bloccate dal sistema, e procede a:

- a) controllare la completezza della documentazione amministrativa presentata;
- b) verificare la conformità della documentazione amministrativa a quanto richiesto nel presente disciplinare;
- c) attivare la procedura di soccorso istruttorio di cui al precedente punto 14.

Gli eventuali provvedimenti di esclusione dalla procedura di gara sono comunicati entro cinque giorni dalla loro adozione. È fatta salva la possibilità di chiedere agli offerenti, in qualsiasi momento nel corso della procedura, di presentare tutti i documenti complementari o parte di essi, qualora questo sia necessario per assicurare il corretto svolgimento della procedura.

## 22. VALUTAZIONE DELLE OFFERTE TECNICHE ED ECONOMICHE

La data e l'ora in cui si procede all'apertura delle offerte tecniche sono comunicate tramite la Piattaforma ai concorrenti ammessi alla presente fase di gara e sul profilo del committente dell'Azienda USL di Bologna, al link: <https://ww2.ausl.bologna.it/operatori-economici/procedura-in-corso>

La commissione giudicatrice procede all'apertura delle offerte presentate. La commissione giudicatrice procede all'esame e valutazione delle offerte presentate dai concorrenti e all'assegnazione dei relativi punteggi applicando i criteri e le formule indicati nel bando e nel presente disciplinare. Gli esiti della valutazione sono registrati dalla Piattaforma.

La commissione procede alla riparametrazione dei punteggi secondo quanto indicato al punto 18.4.

La commissione giudicatrice rende visibile ai concorrenti, con le modalità di cui all'articolo 20:

- a) i punteggi tecnici attribuiti alle singole offerte tecniche;
- b) le eventuali esclusioni dalla gara dei concorrenti.

Al termine delle operazioni di cui sopra la Piattaforma consente la prosecuzione della procedura ai soli concorrenti ammessi alla valutazione delle offerte economiche.

La commissione giudicatrice procede all'apertura e alla valutazione delle offerte economiche, secondo i criteri e le modalità descritte nel disciplinare e, successivamente, all'individuazione dell'unico parametro numerico finale per la formulazione della graduatoria.

Nel caso in cui le offerte di due o più concorrenti ottengano lo stesso punteggio complessivo, ma punteggi differenti per il prezzo e per tutti gli altri elementi di valutazione, è collocato primo in graduatoria il concorrente che ha ottenuto il miglior punteggio sull'offerta tecnica.

Nel caso in cui le offerte di due o più concorrenti ottengano lo stesso punteggio complessivo e gli stessi punteggi parziali per il prezzo e per l'offerta tecnica, i predetti concorrenti, su richiesta della stazione appaltante, presentano un'offerta migliorativa sul prezzo entro il termine perentorio di presentazione dell'offerta migliorativa che sarà indicato dalla stazione appaltante. La richiesta è effettuata secondo le modalità previste al punto 2.3. È collocato primo in graduatoria il concorrente che ha presentato la migliore offerta. Ove permanga l'ex aequo la commissione procede mediante sorteggio ad individuare il concorrente che verrà collocato primo nella graduatoria. La stazione appaltante comunica il giorno e l'ora del sorteggio, secondo le modalità previste punto 2.3.

La commissione giudicatrice rende visibile ai concorrenti, con le modalità di cui all'articolo 20 prezzi offerti. All'esito delle operazioni di cui sopra, la commissione, redige la graduatoria.

L'offerta è **esclusa** in caso di:

- mancata separazione dell'offerta economica dall'offerta tecnica, ovvero inserimento di elementi concernenti il prezzo nella documentazione amministrativa o nell'offerta tecnica;
- presentazione di offerte parziali, plurime, condizionate, alternative oppure irregolari in quanto non rispettano i documenti di gara, ivi comprese le specifiche tecniche, o anormalmente basse;
- presentazione di offerte inammissibili in quanto la commissione giudicatrice ha ritenuto sussistenti gli estremi per l'informativa alla Procura della Repubblica per reati di corruzione o fenomeni collusivi o ha verificato essere in aumento rispetto all'importo a base di gara;
- mancato superamento della soglia di sbarramento per l'offerta tecnica.

### **23. VERIFICA DI ANOMALIA DELLE OFFERTE**

Sono considerate anormalmente basse le offerte che presentano sia i punti relativi al prezzo sia la somma dei punti relativi agli altri elementi di valutazione, entrambi pari o superiori ai quattro quinti dei corrispondenti punti massimi previsti dal bando di gara.

La stazione appaltante si riserva la facoltà di sottoporre a verifica un'offerta che, in base anche ad altri ad elementi, ivi inclusi i costi della manodopera, appaia anormalmente bassa.

Nel caso in cui la prima migliore offerta appaia anormalmente bassa, il RUP, avvalendosi eventualmente della commissione giudicatrice, ne valuta la congruità, serietà, sostenibilità e realizzabilità.

Qualora tale offerta risulti anomala, si procede con le stesse modalità nei confronti delle successive offerte ritenute anormalmente basse, fino ad individuare la migliore offerta ritenuta non anomala.

Il concorrente allega, in sede di presentazione dell'offerta economica, le giustificazioni relative alle voci di prezzo e di costo. La mancata presentazione anticipata delle giustificazioni non è causa di esclusione.

Il RUP richiede al concorrente la presentazione delle spiegazioni, se del caso, indicando le componenti specifiche dell'offerta ritenute anomale.

A tal fine, assegna un termine non superiore a quindici giorni dal ricevimento della richiesta.

Il RUP, esaminate le spiegazioni fornite dall'offerente, ove le ritenga non sufficienti ad escludere l'anomalia, può chiedere, anche mediante audizione orale, ulteriori chiarimenti, assegnando un termine perentorio per il riscontro.

Il RUP esclude le offerte che, in base all'esame degli elementi forniti con le spiegazioni risultino, nel complesso, inaffidabili.

### **24. AGGIUDICAZIONE DELL'APPALTO E STIPULA DEL CONTRATTO**

La proposta di aggiudicazione è formulata in favore del concorrente che ha presentato la migliore offerta.

Qualora nessuna offerta risulti conveniente o idonea in relazione all'oggetto del contratto, la stazione appaltante può decidere, entro 30 giorni dalla conclusione delle valutazioni delle offerte, di non procedere all'aggiudicazione.

Il RUP procede, laddove non effettuata in sede di verifica di congruità dell'offerta, a verificare:

- l'equivalenza delle tutele nel caso in cui l'aggiudicatario abbia dichiarato di applicare un diverso contratto collettivo nazionale diverso rispetto a quello indicato dalla stazione appaltante e il rispetto di quanto indicato nella clausola sociale per l'applicazione dei contratti collettivi nazionali e territoriali di cui al punto 9 ;
- l'attendibilità degli impegni assunti dall'appaltatore in relazione a quanto richiesto dal punto 9 e riguardante la stabilità occupazionale e le pari opportunità generazionali, di genere e di inclusione lavorativa per le persone con disabilità o svantaggiate.

L'aggiudicazione è disposta all'esito positivo della verifica del possesso dei requisiti prescritti dal presente disciplinare ed è immediatamente efficace. In caso di esito negativo delle verifiche, si procede all'esclusione, alla segnalazione all'ANAC, ad incamerare la garanzia provvisoria.

Successivamente si procede a ricalcolare i punteggi e a riformulare la graduatoria procedendo altresì, alle verifiche nei termini sopra indicati. Nell'ipotesi di ulteriore esito negativo delle verifiche si procede nei termini sopra detti, scorrendo la graduatoria.

**La stipulazione del contratto è subordinata all'esito positivo delle procedure previste dalla normativa vigente in materia di lotta alla mafia, fatto salvo quanto previsto dall'art. 88 comma 4-bis e 89 e dall'art. 92 comma 3 del d.lgs. 159/2011.**

Come da protocollo di Legalità del 19/06/2018 con la Prefettura di Bologna la sottoscrizione del contratto ovvero le concessioni o le autorizzazioni effettuate prima dell'acquisizione delle informazioni di cui al D.lgs. 159/2011, anche al di fuori delle soglie di valore ivi previste, sono corrisposte sotto condizione risolutiva e questa Azienda USL procederà alla revoca della concessione e allo scioglimento del contratto qualora dovessero intervenire informazioni interdittive.

Il mancato rispetto del protocollo di legalità costituisce causa di risoluzione del contratto, ai sensi dell'articolo 83-bis, del decreto legislativo 159/2011.

Il contratto è stipulato non prima di 35 giorni dall'invio dell'ultima delle comunicazioni del provvedimento di aggiudicazione e comunque entro 60 giorni dall'aggiudicazione, salvo quanto previsto dall'articolo 18 comma 2 del Codice.

A seguito di richiesta motivata proveniente dall'aggiudicatario la data di stipula del contratto può essere differita purché ritenuta compatibile con la sollecita esecuzione del contratto stesso.

La garanzia provvisoria dell'aggiudicatario è svincolata automaticamente al momento della stipula del contratto; la garanzia provvisoria degli altri concorrenti è svincolata con il provvedimento di aggiudicazione e perde, in ogni caso, efficacia entro 30 giorni dall'aggiudicazione.

All'atto della stipulazione del contratto, l'aggiudicatario deve presentare la garanzia definitiva da calcolare sull'importo contrattuale, secondo le misure e le modalità previste dall'articolo 117 del Codice.

Se la stipula del contratto non avviene nel termine per fatto della stazione appaltante, l'aggiudicatario può farne constatare il silenzio inadempimento o, in alternativa, può sciogliersi da ogni vincolo mediante atto notificato. All'aggiudicatario non spetta alcun indennizzo, salvo il rimborso delle spese contrattuali.

Se la stipula del contratto non avviene nel termine fissato per fatto dell'aggiudicatario può costituire motivo di revoca dell'aggiudicazione.

La mancata o tardiva stipula del contratto al di fuori delle ipotesi predette, costituisce violazione del dovere di buona fede, anche in pendenza di contenzioso.

L'aggiudicatario deposita, prima o contestualmente alla sottoscrizione del contratto di appalto, i contratti continuativi di cooperazione, servizio e/o fornitura di cui all'articolo 119, comma 3, lett. d) del Codice.

L'affidatario comunica, per ogni sub-contratto che non costituisce subappalto, l'importo e l'oggetto del medesimo, nonché il nome del sub-contraente, prima dell'inizio della prestazione.

Il contratto è stipulato in modalità elettronica mediante scrittura privata.

Sono a carico dell'aggiudicatario tutte le spese contrattuali, gli oneri fiscali quali imposte e tasse - ivi comprese quelle di registro ove dovute - relative alla stipulazione del contratto.

In caso di interpello a seguito di risoluzione/recesso del contratto in corso di esecuzione, il nuovo affidamento avviene alle condizioni proposte dall'operatore economico interpellato, ai sensi dell'art. 124 comma 2 del Codice.

## **25. OBBLIGHI RELATIVI ALLA TRACCIABILITÀ DEI FLUSSI FINANZIARI**

Il contratto d'appalto è soggetto agli obblighi in tema di tracciabilità dei flussi finanziari di cui alla legge 13 agosto 2010, n. 136.

L'affidatario deve comunicare alla stazione appaltante:

- gli estremi identificativi dei conti correnti bancari o postali dedicati, con l'indicazione del servizio alla quale sono dedicati;
- le generalità e il codice fiscale delle persone delegate ad operare sugli stessi;
- ogni modifica relativa ai dati trasmessi.

La comunicazione deve essere effettuata entro sette giorni dall'accensione del conto corrente ovvero, nel caso di conti correnti già esistenti, dalla loro prima utilizzazione in operazioni finanziarie relative ad una commessa pubblica. In caso di persone giuridiche, la comunicazione de quo deve essere sottoscritta da un legale rappresentante ovvero da un soggetto munito di apposita procura. L'omessa, tardiva o incompleta comunicazione degli elementi informativi comporta, a carico del soggetto inadempiente, l'applicazione di una sanzione amministrativa pecuniaria da 500 a 3.000 euro.

Il mancato adempimento agli obblighi previsti per la tracciabilità dei flussi finanziari relativi all'appalto comporta la risoluzione di diritto del contratto.

In occasione di ogni pagamento all'appaltatore o di interventi di controllo ulteriori si procede alla verifica dell'assolvimento degli obblighi relativi alla tracciabilità dei flussi finanziari.

Il contratto è sottoposto alla condizione risolutiva in tutti i casi in cui le transazioni siano state eseguite senza avvalersi di banche o di Società Poste Italiane S.p.a. o anche senza strumenti diversi dal bonifico bancario o postale che siano idonei a garantire la piena tracciabilità delle operazioni per il corrispettivo dovuto in dipendenza del presente contratto.

## **26. CODICE DI COMPORTAMENTO**

Nello svolgimento delle attività oggetto del contratto di appalto, l'aggiudicatario deve uniformarsi ai principi e, per quanto compatibili, ai doveri di condotta richiamati nel Decreto del Presidente della Repubblica 16 aprile 2013 n. 62 e nel codice di comportamento di questa stazione appaltante e nel Piano Triennale di Prevenzione della Corruzione e della Trasparenza, nonché nella sottosezione Rischi corruttivi e trasparenza del PIAO.

In seguito alla comunicazione di aggiudicazione e prima della stipula del contratto, l'aggiudicatario ha l'onere di prendere visione dei predetti documenti pubblicati sul sito della stazione appaltante:

- *Codice di comportamento* - <https://www.ausl.bologna.it/amministrazione-trasparente/disposizioni-general/atti-general/cdcc>
- Piano Triennale di Prevenzione della Corruzione e della Trasparenza e sottosezione Rischi corruttivi e trasparenza PIAO <https://www.ausl.bologna.it/amministrazione-trasparente/altri-contenuti-dati-ulteriori/ac/corruzione>

## **27. ACCESSO AGLI ATTI**

L'accesso agli atti della procedura è assicurato in modalità digitale mediante acquisizione diretta dei dati e delle informazioni inseriti nelle piattaforme di e-procurement, nel rispetto di quanto previsto dall'articolo 35 del Codice e dalle vigenti disposizioni in materia di diritto di accesso ai documenti amministrativi, secondo le modalità indicate all'articolo 36 del codice.

In sede di partecipazione l'Operatore Economico potrà presentare apposita Dichiarazione di Segretezza sulla parte di documentazione che ritiene non oggetto di accesso agli atti, adeguatamente motivata ex art 35 comma 4 lett. a) del D.lgs. 36/2023. È comunque facoltà di questa Stazione Appaltante, in conformità alla giurisprudenza di merito, soddisfare la richiesta di accesso di altri O.E. partecipanti alla procedura di gara, qualora la richiesta pervenga nei termini di impugnazione del provvedimento di aggiudicazione e sia ravvisabile un interesse diretto e concreto adeguatamente motivato, tale da dimostrare la indispensabilità a tutela dei propri interessi della documentazione eventualmente secretata.

Qualora la richiesta di accesso sia presentata oltre i termini di impugnazione di cui sopra, sarà messa a disposizione la sola documentazione non coperta da segretezza.

Il Servizio Acquisti di Area Vasta garantirà comunque la visione e l'eventuale estrazione di copia di quella parte della documentazione richiesta dagli aventi diritto ai sensi del comma 5 dell'art 35 del D. Lgs. 36/2023.

In caso di mancata presentazione di tale dichiarazione, il Servizio Acquisti di Area Vasta consentirà l'accesso.

## **28. DEFINIZIONE DELLE CONTROVERSIE**

Per le controversie derivanti dalla presente procedura di gara è competente il Tribunale Amministrativo di Bologna.

Si precisa che il contratto non conterrà la clausola compromissoria.

## **29. TRATTAMENTO DEI DATI PERSONALI**

### **29.1 INFORMATIVA**

Ai sensi dell'art. 13 del Regolamento UE/2016/679 (GDPR) si informa che il trattamento dei dati personali conferiti nell'ambito della procedura di acquisizione di beni o servizi, o comunque raccolti dall'Azienda USL di Bologna a tale scopo, è finalizzato unicamente all'espletamento della predetta procedura, nonché delle attività ad essa correlate e conseguenti.

L'Azienda, per le finalità sopra descritte, raccoglie e tratta: Dati personali di cui all'art. 4 paragrafo 1, Categorie particolari di dati personali di cui all'art.9 paragrafo 1 e Dati giudiziari, di cui all'art. 10 del Regolamento UE, relativi a condanne penali o a reati, il cui trattamento è effettuato esclusivamente per valutare il possesso dei requisiti e delle qualità previsti dalla vigente normativa per permettere la partecipazione alla procedura di gara e l'eventuale aggiudicazione.

In relazione alle descritte finalità, il trattamento dei dati personali avviene mediante strumenti manuali, informatici e telematici, con logiche strettamente correlate alle finalità predette e, comunque, in modo



da garantire la sicurezza e la riservatezza dei dati stessi. I dati potranno essere trattati anche in base ai criteri qualitativi, quantitativi e temporali di volta in volta individuati.

Il conferimento dei dati richiesti dall'Azienda è necessario, in base alla normativa in materia di appalti e contrattualistica pubblica, per valutare il possesso dei requisiti e delle qualità richiesti per la partecipazione alla procedura nel cui ambito i dati stessi sono acquisiti; pertanto, la loro mancata indicazione può precludere l'effettuazione della relativa istruttoria.

I dati conferiti sono trattati dagli operatori dell'Azienda individuati quali Incaricati del trattamento, a cui sono impartite idonee istruzioni in ordine a misure, accorgimenti, modus operandi, tutti volti alla concreta tutela dei dati personali.

I dati raccolti potranno altresì essere conosciuti da:

- Soggetti esterni, i cui nominativi sono a disposizione degli interessati, facenti parte della Commissione;
- Soggetti terzi fornitori di servizi per l'Azienda, o comunque ad essa legati da rapporto contrattuale, unicamente per le finalità sopra descritte, previa designazione in qualità di Responsabili del trattamento e comunque garantendo il medesimo livello di protezione;
- Altre Amministrazioni pubbliche, cui i dati potranno essere comunicati per adempimenti legali e procedurali;
- Altri concorrenti che facciano richiesta di accesso ai documenti di gara, secondo le modalità e nei limiti di quanto previsto dalla vigente normativa in materia di appalti;
- Legali incaricati per la tutela dell'Azienda in sede giudiziaria.

I dati relativi al concorrente aggiudicatario della gara ed il prezzo di aggiudicazione dell'appalto saranno pubblicati, come da normativa sugli appalti, sul profilo del committente dell'Azienda USL di Bologna [www.ausl.bologna.it](http://www.ausl.bologna.it) - bandi di gara e contratti -.

I dati personali non saranno trasferiti al di fuori dell'Unione Europea.

I dati verranno conservati per un arco di tempo non superiore a quello necessario al raggiungimento delle finalità per i quali essi sono trattati.

Il periodo di conservazione dei dati, ad esclusione di quelli soggetti a conservazione illimitata ai sensi di legge, è di norma dieci anni dalla conclusione dell'esecuzione del contratto, comunque, per un arco di tempo non superiore a quello necessario all'adempimento degli obblighi normativi.

A tal fine, anche mediante controlli periodici, verrà verificata costantemente la stretta pertinenza, non eccedenza e indispensabilità dei dati rispetto al perseguimento delle finalità sopra descritte. I dati che, anche a seguito delle verifiche, risultano eccedenti o non pertinenti o non indispensabili non saranno utilizzati, salvo che per l'eventuale conservazione, a norma di legge, dell'atto o del documento che li contiene.

In qualunque momento l'interessato può esercitare i diritti previsti dagli artt. 15 e seguenti del Regolamento UE/2016/679. In particolare, l'interessato ha il diritto di ottenere la conferma dell'esistenza o meno dei propri dati e di conoscerne il contenuto, l'origine e le finalità del trattamento, di verificarne l'esattezza o chiederne l'integrazione o l'aggiornamento, oppure la rettifica, i destinatari cui i dati saranno comunicati, il periodo di conservazione degli stessi; ha altresì il diritto di chiedere la cancellazione o la limitazione al trattamento, la trasformazione in forma anonima o il blocco dei dati

trattati in violazione di legge, nonché di opporsi in ogni caso, per motivi legittimi, al loro trattamento ovvero revocare il trattamento. La relativa richiesta va rivolta all’Azienda USL di Bologna – Via Castiglione 29 – 40124 Bologna.

L’interessato ha altresì il diritto di proporre reclamo all’autorità Garante per la protezione dei Dati personali ([www.garanteprivacy.it](http://www.garanteprivacy.it)).

Titolare del trattamento dei dati personali di cui alla presente informativa è l’Azienda USL di Bologna, con sede in Bologna, Via Castiglione 29, CAP 40124.

Il Referente privacy della procedura di gara è la Dott.ssa Antonia Crugliano, Direttore del Servizio Acquisti Area di Vasta.

I recapiti del Responsabile della protezione dei dati (DPO) sono: [dpo@aosp.bo.it](mailto:dpo@aosp.bo.it); [PEC\\_dpo@pec.aosp.bo.it](mailto:PEC_dpo@pec.aosp.bo.it) – tel. 051 214 1453.

## **29.2 RESPONSABILE DEL TRATTAMENTO DEI DATI PERSONALI AI SENSI DEL REGOLAMENTO U.E. 679/2016**

In esecuzione del presente contratto, codesta ditta effettua trattamento di dati personali di titolarità dell’Azienda e pertanto assume il ruolo di Responsabile del Trattamento ai sensi dell’art.28 del Regolamento UE.

In virtù di tale trattamento, le Parti si impegnano a formalizzare l’atto di nomina a Responsabile del trattamento al fine di disciplinare oneri e responsabilità in aderenza al Regolamento (UE) del Parlamento e del Consiglio europeo n. 2016/679 (di seguito, anche “GDPR”) e da ogni altra normativa applicabile, secondo le modalità individuate dalle singole Aziende Sanitarie in qualità di Titolari del Trattamento.

Con riferimento all’attività di trattamento dei dati personali cui concorre la Ditta, la stessa assicura massima cooperazione e assistenza al fine di consentire la redazione da parte del Titolare della eventuale DPIA e, in ogni caso, garantisce l’applicazione delle azioni di mitigazione previste nella DPIA o comunque ritenute idonee dall’Azienda

La Ditta dovrà garantire all’Azienda, tenuto conto dello stato della tecnica, dei costi, della natura, dell’ambito e della finalità del relativo trattamento, l’adozione, sia nella fase iniziale di determinazione dei mezzi di trattamento, che durante il trattamento stesso, di ogni misura tecnica ed organizzativa che riterrà opportuna per garantire ed attuare i principi previsti in materia di protezione dati e a tutelare i diritti degli interessati.

In linea con i principi di privacy by default, dovranno essere trattati, per impostazione predefinita, esclusivamente quei dati personali necessari per ogni specifica finalità del trattamento, e che in particolare non siano accessibili dati personali ad un numero indefinito di soggetti senza l’intervento di una persona fisica.

La Ditta assicura, altresì, la tenuta di apposito registro dei trattamenti che, su richiesta, viene messo a disposizione dell’Azienda e/o dell’Autorità di controllo.

Le Parti riconoscono e convengono che il rispetto delle istruzioni di cui all'atto di nomina, nonché alle prescrizioni della normativa applicabile, non producono l'insorgere di un diritto in capo al Responsabile del trattamento al rimborso delle eventuali spese che lo stesso potrebbe dover sostenere per conformarsi.

## **22. DISPOSIZIONI FINALI**

In caso di modificazione dell'assetto societario o gestionale dell'impresa la ditta aggiudicataria, nel termine di trenta giorni dall'intervenuta modificazione, dovrà trasmettere all'Ufficio Territoriale del Governo di Bologna, copia degli atti dai quali risulta l'intervenuta modificazione relativamente ai soggetti destinatari di verifiche antimafia (art. 86 D.lgs. 6/9/11 n.159).

La Ditta aggiudicataria è tenuta a inoltrare tale comunicazione anche all'Azienda USL di Bologna.

S'informa, inoltre, che gli atti amministrativi sono resi pubblici, per opportuna conoscenza, dalla data di pubblicazione all'Albo Informatico consultabile sul sito istituzionale dell'Azienda USL di Bologna.

Distinti saluti.

IL DIRETTORE DEL  
SERVIZIO ACQUISTI AREA VASTA  
(Dott.ssa Antonia Crugliano)

## Allegato Domanda di partecipazione

Spett.le  
Azienda USL di Bologna  
Servizio Acquisti di Area Vasta  
Via Gramsci, 12  
40121 Bologna - ITALIA

### Domanda di partecipazione alla Procedura aperta per la gestione della Comunità Diurna per la salute mentale per adulti del Dipartimento di Salute Mentale e Dipendenze Patologiche dell'Azienda USL di Imola

*(da presentare in bollo nel rispetto di quanto stabilito dal Decreto del Presidente della Repubblica n. 642/72)<sup>1</sup>*

Le dichiarazioni sostitutive di certificazioni e dell'atto di notorietà sono rese ai sensi degli artt. 46 e 47 del T.U. approvato con D.P.R. 28.12.2000, n. 445

Denominazione Operatore economico	
Tipologia societaria	
Partita IVA/Codice fiscale	
Forma di partecipazione alla procedura	

Il/La sottoscritto/a <sup>2</sup>

nella sua qualifica di:

- Legale Rappresentante
- Istitore

<sup>1</sup> L'imposta di bollo è assolta secondo le indicazioni fornite dall'Agenzia delle Entrate nella Circolare n. 22/E con riferimento alle note e agli altri documenti richiamati dall'articolo 13, punto 1, della Tariffa, Parte I, allegata al DPR 26 ottobre 1972, n. 642, nonché agli altri atti e documenti, diversi da quelli sopra citati, che precedono il momento della stipula del contratto.

<sup>2</sup> Le dichiarazioni devono essere rese dal titolare /rappresentante legale/institore

- dell'Operatore singolo,
- dei consorzi di cui all'articolo 65, comma 2, lettere b) e c) del Codice.
- dei consorzi stabili di cui all'articolo 65, comma 2, lett. d) del Codice,
- della Mandataria /Capofila nel caso di RTI o Consorzi Ordinari costituiti
- di tutte le imprese raggruppate in un RTI nel caso di RTI ancora da costituire
- di tutte le imprese consorziate che partecipano alla gara nel caso di un Consorzio Ordinario ancora da costituire
- dell'impresa retista che riveste la funzione di organo comune nel caso di rete dotata di organo comune con potere di rappresentanza e con/senza soggettività giuridica;
- delle imprese retiste che partecipano alla gara nel caso di Rete dotata di organo comune privo di rappresentanza o se la Rete è sprovvista di organo comune o se l'organo comune è privo dei requisiti di qualificazione richiesti per assumere la veste di mandataria.
- del Gruppo Europeo Interesse Economico

- Procuratore speciale o generale con mandato di rappresentanza con firma disgiunta (*allegare la procura, tranne nel caso in cui l'attribuzione dell'incarico risulti dalla visura camerale*)
- Procuratore speciale o generale con mandato di rappresentanza con firma congiunta della ditta che rappresenta (*allegare la procura, tranne nel caso in cui l'attribuzione dell'incarico risulti dalla visura camerale*)

Chiede di partecipare in qualità di:

- operatore singolo*
- raggruppamento temporaneo (*indicare se costituito o costituendo*) formato da: ..... (indicare i ruoli ricoperti) .....
- Consorzio stabile
- Consorzio tra società cooperative
- Consorzio tra imprese artigiane
- Consorzio ordinario (*indicare se costituito o costituendo*)
- Rete dotata di organo comune
- Rete sprovvista di organo comune o con organo comune privo di rappresentanza
- GEIE
- altro (*indicare altre, eventuali forme di partecipazione previste dalla normativa speciale di settore*)

consapevole ai sensi e per gli effetti dell'art. 46 e 47, 75 e 76 del D.P.R. 445/2000, delle responsabilità penali cui può andare incontro nel caso di dichiarazioni mendaci nonché, delle conseguenze amministrative di esclusione dalle gare di cui al D.lgs. n. 36/2023 e alla normativa vigente in materia.

*(Compilare soltanto i campi di interesse)*

### 1. Dichiarazioni in caso di partecipazione in forma associata o in più forme diverse

*(Per tutti i consorzi, i raggruppamenti temporanei e i GEIE, già costituiti e costituendi)*

- **DICHIARA** che le seguenti parti/percentuali del servizio/fornitura saranno eseguite dagli operatori economici di seguito indicati:

#### In caso di raggruppamenti art. 65 comma 2 lett. e) del Codice e consorzi ordinari

servizio/fornitura	Parte /percentuale	Operatore esecutore

#### In caso di Consorzi di cui all'art. 65, comma 2, lett. b), c) e d) del Codice

- **DICHIARA** che il Consorzio concorre con le seguenti Consorziolate esecutrici. (Tale indicazione deve essere resa anche nel caso in cui il consorzio indichi come consorziata esecutrice un altro consorzio. In tal caso, detto consorzio dovrà a sua volta indicare le consorziate esecutrici, specificando, nella tabella, che si tratta di consorziate appartenenti al consorzio esecutore.)

Denominazione/Ragione Sociale	C.F.	Sede

***(Solo per i Consorzi Stabili)***

- **DICHIARA** che il Consorzio, al fine di soddisfare i requisiti di partecipazione prescritti dal Bando di gara ricorre ai requisiti delle consorziate non esecutrici così come di seguito indicato (*compilare solo se di interesse*):

Denominazione/Ragione Sociale	C.F.	Requisito e relativa misura

***(Ciascuna consorziata, esecutrice e non, deve presentare una propria domanda di partecipazione)***

- **DICHIARA** di non partecipare in forma singola/associata e come ausiliaria di altro concorrente che sia ricorso all'avvalimento per migliorare la propria offerta;
- **DICHIARA** di non partecipare alla medesima gara contemporaneamente in forme diverse (individuale e associata; in più forme associate; in forma singola e quale consorziato esecutore di un consorzio);

**o, in alternativa,**

- **DICHIARA** di partecipare in più di una forma, ..... *<indicare quali>* e inserisce nel FVOE idonea documentazione atta a dimostrare che la circostanza non ha influito sulla gara, né è idonea a incidere sulla capacità di rispettare gli obblighi contrattuali;
- **DICHIARA** di non partecipare a più di un consorzio stabile.

*(Per i raggruppamenti temporanei o consorzi ordinari di cui all'articolo 65, comma 2 lett. f) del d.lgs. 36/2023 o GEIE non ancora costituiti)*

***Dichiarazioni da rendere da parte di ciascun componente del RTI/Consorzio ordinario:***

- **DICHIARA** che, in caso di aggiudicazione, sarà conferito mandato speciale con rappresentanza o funzioni di capogruppo a ..... *(indicare l'operatore che sarà nominato capogruppo)*;

- **SI IMPEGNA**, in caso di aggiudicazione, ad uniformarsi alla disciplina vigente con riguardo ai raggruppamenti temporanei o consorzi o GEIE ai sensi dell'articolo 68 del Codice conferendo mandato collettivo speciale con rappresentanza all'impresa qualificata come mandataria che stipulerà il contratto in nome e per conto delle mandanti/consorziate

(Per le aggregazioni di retisti: se la rete è dotata di un organo comune con potere di rappresentanza e soggettività giuridica)

- **DICHIARA:**
  - di concorrere per le seguenti imprese:  
.....
- **DICHIARA** che le seguenti parti/percentuali del servizio/fornitura saranno eseguite dagli operatori economici di seguito indicati:

servizio/fornitura	Parte /percentuale	Operatore esecutore

- (dichiarazione da rendere solo dall'organo comune): che l'aggregazione di imprese di rete è iscritta al Registro delle Imprese di ..... al n..... partita I.V.A. n..... oppure è iscritta al Registro delle commissioni provinciali per l'artigianato di..... al n. ....

(Per le aggregazioni di imprese aderenti al contratto di rete: se la rete è dotata di un organo comune privo del potere di rappresentanza o se la rete è sprovvista di organo comune, ovvero, se l'organo comune è privo dei requisiti di qualificazione richiesti, partecipa nelle forme del raggruppamento temporaneo di imprese costituito o costituendo)

- (in caso di Rete costituenda):
  - **DICHIARA:** (dichiarazione da rendere da parte di ciascun operatore che compone la rete)
  - che in caso di aggiudicazione, sarà conferito mandato speciale con rappresentanza o funzioni di capogruppo a .....
  - di impegnarsi, in caso di aggiudicazione, ad uniformarsi alla disciplina vigente in materia di raggruppamenti temporanei

## 2. Dichiarazioni in caso di avvalimento (da ripetere per ciascuna impresa ausiliaria)

- **DICHIARA** di avvalersi dell'impresa ..... al fine di dimostrare il possesso dei requisiti indicati nella sezione del DGUE relativa all'avvalimento e allega il contratto di avvalimento.
- **DICHIARA** di avvalersi dell'impresa ..... al fine di migliorare l'offerta **[N.B.: i requisiti oggetto di avvalimento dovranno essere indicati esclusivamente nel contratto di avvalimento]** e presenta il contratto di avvalimento (indicare se nell'offerta tecnica o nella documentazione amministrativa).

### 3. Dichiarazioni in caso di adozione di misure di self-cleaning:

- **INSERISCE** nel FVOE la relazione che illustra le misure di self cleaning adottate in relazione alle cause di esclusione verificate prima della presentazione della presente domanda e indica nel DGUE, il riferimento al documento caricato nel FVOE;
- in alternativa, dichiara che è stato impossibilitato ad adottare misure di self cleaning per i seguenti motivi ..... [indicare le motivazioni .....] e si impegna ad adottare misure idonee e a comunicare le stesse tempestivamente e comunque prima dell'aggiudicazione.

### 4. Dichiarazioni in caso di sottoposizione a concordato preventivo con continuità aziendale

- **DICHIARA** che il provvedimento di ammissione al concordato è stato emesso il ..... da .....
- **DICHIARA** che il provvedimento di autorizzazione a partecipare alle gare è stato emesso il ..... da .....

*(solo in caso di raggruppamento)*

- **DICHIARA** che le altre imprese aderenti al raggruppamento non sono assoggettate ad una procedura concorsuale, ai sensi dell'articolo 95, commi 4 e 5, del decreto legislativo n. 14/2019
- **ALLEGA** la relazione di un professionista in possesso dei requisiti di cui all'articolo 2, comma 1, lettera o) del decreto legislativo succitato che attesta la conformità al piano e la ragionevole capacità di adempimento del contratto

### 5. Dichiarazioni in caso di sottoposizione a sequestro/confisca

*(In caso di Sottoposizione a sequestro o confisca ai sensi dell'articolo 240-bis del codice penale o degli articoli 20 e 24 del decreto legislativo 6 settembre 2011, n. 159, e affidamento a custode o amministratore giudiziario o finanziario. La dichiarazione è resa per gli effetti dell'articolo 96, comma 13, del codice)*

- **DICHIARA** che è stato emesso il provvedimento .... (indicare il tipo di provvedimento ... Sottoposizione a sequestro o confisca ai sensi dell'articolo 240-bis del codice penale o degli articoli 20 e 24 del decreto legislativo 6 settembre 2011, n. 159, e affidamento a custode o amministratore giudiziario o finanziario) in data ... da parte di ....

### 6. Ulteriori dichiarazioni

**DICHIARA**, altresì:

- di ritenere remunerativa l'offerta economica presentata, avendo tenuto conto, per la relativa formulazione:
  - delle condizioni contrattuali e degli oneri compresi quelli eventuali relativi in materia di sicurezza, di assicurazione, di condizioni di lavoro e di previdenza e assistenza derivanti dal CCNL applicato;
  - di tutte le circostanze generali, particolari e locali, nessuna esclusa ed eccettuata, che possono avere influito o influire sia sulla prestazione dei servizi/fornitura, sia sulla determinazione della propria offerta;
- di accettare il patto di integrità di cui alla delibera n. 41 del 30/01/2015 dell'Azienda USL di Bologna accessibile al seguente link <https://www.ausl.bologna.it/asl-bologna/da/uoc-servizio-acquisti-metropolitano/trasparenza/atti-general/Patto%20di%20Integrita.pdf/view>
- di essere edotto degli obblighi derivanti dal Codice di comportamento adottato dalla stazione appaltante con delibera del Direttore Generale n. 40 del 25/01/2024 e reperibile nel sito <https://www.ausl.bologna.it/amministrazione-trasparente/disposizioni-general/atti-general/cdcc> e si



impegna, in caso di aggiudicazione, ad osservare e a far osservare ai propri dipendenti e collaboratori, per quanto applicabile, il suddetto codice, pena la risoluzione del contratto;

**SI IMPEGNA** a non attuare nella presente gara intese e/o pratiche restrittive della concorrenza e del mercato vietate ai sensi della normativa applicabile.

**DICHIARA** di aver preso visione della documentazione di cui all'art. 20. *Obblighi in materia di sicurezza e salute sul lavoro* del Capitolato speciale relativa a:

- dettagliate informazioni sui rischi specifici esistenti nell'ambiente in cui sono destinati ad operare gli operatori dell'appaltatore e sulle misure di prevenzione e di emergenza adottate in relazione alla propria attività di cui al fascicolo informativo pubblicato sul sito dell'Azienda USL di Imola al link: <https://www.ausl.imola.bo.it/flex/cm/pages/ServeBLOB.php/L/IT/IDPagina/5245>;
- e restituisce il DUVRI preliminare compilato e firmato per accettazione, redatto dalla stazione appaltante relativamente alle ipotesi dei rischi interferenti con relative misure da adottare per eliminare o ridurre i rischi stessi e la stima degli eventuali costi della sicurezza relativi ai rischi interferenti;

**DICHIARA** di beneficiare della seguente riduzione della garanzia a corredo dell'offerta ai sensi dell'articolo 106, comma 8, *(compilare solo se di interesse) e inserisce le relative certificazioni nel FVOE.*

- 30% per il possesso della certificazione del sistema di qualità conforme alle norme europee della serie UNI CEI ISO 9000 rilasciata da organismi accreditati, ai sensi delle norme europee della serie UNI CEI EN 45000 e della serie UNI CEI EN ISO/IEC 17000;
- 50% in quanto qualificabile come micro, piccola o media impresa oppure facente parte di un raggruppamento di operatori economici o consorzi ordinari costituiti esclusivamente da micro, piccole e medie imprese,<sup>3</sup>
- 10% per aver presentato una fideiussione, emessa e firmata digitalmente, che sia gestita mediante ricorso a piattaforme operanti con tecnologie basate su registri distribuiti ai sensi dell'articolo 106, comma 3, del codice;
- riduzione per il possesso di uno o più delle seguenti certificazioni o marchi *(la stazione appaltante individua la certificazione e il marchio tra quelli previsti dall'allegato II.13 del Codice e indica la percentuale di riduzione della cauzione, con il vincolo che la somma non può superare il 20%)*:

Norma	Certificazione/marchio posseduti

**DICHIARA** che la cauzione è stata costituita nella forma di .... (indicare se cauzione o fideiussione).

- *(eventuale, solo nel caso in cui la garanzia sia rilasciata nella forma di fideiussione) indica il seguente sito internet..... o la seguente PEC del garante....., al fine di consentire la verifica di veridicità e autenticità della garanzia da parte della stazione appaltante.*
- *(eventuale, solo nel caso in cui la garanzia sia rilasciata tramite bonifico) che, in caso di restituzione della garanzia provvisoria costituita tramite bonifico, il relativo versamento dovrà essere effettuato sul conto corrente bancario IBAN n. .... intestato a ....., presso .....*

\_\_\_\_\_

<sup>3</sup> Si ricorda che questa riduzione non è cumulabile con quella di cui al punto precedente. Pertanto, chi beneficia di questa riduzione non può indicare anche la precedente.

- **DICHIARA** di aver provveduto al pagamento del contributo dovuto in favore dell’Autorità ai sensi dell’articolo 1, comma 65 della legge 23 dicembre 2005, n. 266 oppure di impegnarsi ad effettuare il pagamento entro il termine fissato per la presentazione della domanda, a pena di inammissibilità della stessa.
- **DICHIARA di impegnarsi a mantenere valida e vincolante la propria offerta per il periodo previsto nel bando di gara.**
- **ALLEGA** la ricevuta di pagamento elettronico dell’imposta di bollo o del bonifico bancario o, in alternativa, indica il seguente numero seriale della marca da bollo ....., producendo copia del contrassegno in formato.pdf. Assume ogni responsabilità in caso di utilizzo plurimo dei contrassegni.

## 7. Assunzione di specifici impegni in materia di tutela del lavoro

*(Non applicabile ai servizi di natura intellettuale e alle forniture senza posa in opera)*

**(In caso di Consorzi di cui all’art. 65, comma 2, lett. b), c) e d) del Codice, se il consorzio non esegue in proprio: le dichiarazioni seguenti sono rese per conto delle consorziate esecutrici. In caso di raggruppamenti, RETE e GEIE le dichiarazioni seguenti sono rese dalla mandataria/capofila per conto delle imprese esecutrici)**

**DICHIARA** di impegnarsi a:

- garantire la stabilità occupazionale del personale impiegato, nel rispetto degli impegni assunti in offerta;
- applicare al proprio personale il CCNL indicato nel bando di gara;  
o in alternativa
- di applicare al proprio personale il seguente CCNL .... (indicare il CCNL applicato) identificato dal codice alfanumerico unico ....., ma di impegnarsi ad applicare il contratto collettivo nazionale e territoriale indicato nel bando di gara nell’esecuzione delle prestazioni oggetto del contratto per tutta la sua durata;  
o in alternativa
- di applicare al proprio personale il seguente CCNL ..... (indicare il CCNL applicato) identificato dal codice alfanumerico unico ..... che garantisce le stesse tutele economico e normative rispetto a quello indicato nel bando di gara, come evidenziato nella dichiarazione di equivalenza allegata all’offerta tecnica;
  - assicurare l’applicazione delle medesime tutele economiche e normative garantite ai propri dipendenti ai lavoratori delle imprese che operano in subappalto.

**DICHIARA** che la ditta

- è soggetta ed è in regola con la normativa che disciplina il diritto al lavoro dei disabili (Legge 12/03/1999 n. 68),

**oppure**

- non è soggetta alla Legge 12/03/1999 n. 68 in quanto:

\_\_(Indicare le motivazioni)\_\_\_\_\_

## 8. Assunzione di ulteriori impegni

**DICHIARA**, altresì di:

- *(solo per gli operatori economici non residenti e privi di stabile organizzazione in Italia)* uniformarsi, in caso di aggiudicazione, alla disciplina di cui agli articoli 17, comma 2, e 53, comma 3 del D.P.R. 633/1972 e comunicare alla stazione appaltante la nomina del proprio rappresentante fiscale, nelle forme di legge
- di aver preso visione e di accettare, senza condizione o riserva alcuna, i chiarimenti (quesiti/risposte) resi disponibili mediante la piattaforma.

**SI IMPEGNA** a adempiere, in caso di aggiudicazione, agli obblighi di tracciabilità dei flussi finanziari ai sensi della Legge 13 agosto 2010 n. 136.

## 9. Autorizzazioni e ulteriori dichiarazioni ai fini dell'accesso, delle comunicazioni e del trattamento dei dati

- **DICHIARA** di essere informato, ai sensi e per gli effetti dell'articolo 13 del Regolamento UE 2016/679, che i dati personali raccolti saranno trattati, anche con strumenti informatici, esclusivamente nell'ambito della presente gara, nonché dell'esistenza dei diritti di cui agli articoli da 15 a 22 del Regolamento.
- **DICHIARA** di essere consapevole che, nei casi di cui all'articolo 36, commi 1 e 2, del codice, l'offerta presentata sarà resa disponibile mediante accesso diretto alla piattaforma.
- **AUTORIZZA** la Stazione Appaltante ad assicurare l'accesso alla documentazione presentata per la partecipazione alla gara, su richiesta di altri concorrenti.
- **AUTORIZZA** la Stazione Appaltante a trasmettere ogni comunicazione ai sensi dell'articolo 29 del Codice dei Contratti tramite le piattaforme dell'ecosistema nazionale di cui all'articolo 22 del predetto Codice e, per quanto non previsto dalle predette piattaforme, mediante l'utilizzo del domicilio digitale.
- **DICHIARA** che il proprio domicilio digitale presente negli indici di cui agli articoli 6-bis e 6-ter del D.lgs. n. 82/05 è il seguente: .....

[per gli operatori economici transfrontalieri] **INDICA** il seguente domicilio fiscale ..... e l'indirizzo di servizio elettronico ..... di recapito certificato qualificato ai sensi del Regolamento eIDAS ..... e, per le comunicazioni che avvengono a Sistema così come precisato al par. 2.3 del Disciplinare, elegge domicilio nell'apposita area del Sistema ad esso riservata.

*(in alternativa, nel caso in cui l'operatore economico non sia presente nei predetti indici):* **DICHIARA** di non essere presente negli indici di cui agli articoli 6-bis e 6-ter del D.lgs. n. 82/05, e, pertanto, così come previsto al paragrafo ... [indicare il paragrafo 2.3 o il diverso paragrafo di riferimento] del Disciplinare, elegge domicilio digitale per tutte le comunicazioni inerenti la presente procedura nell'apposita area del Sistema ad esso riservata.

La documentazione presentata in copia viene prodotta ai sensi del decreto legislativo n. 82/05.

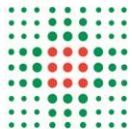

**SERVIZIO SANITARIO REGIONALE**  
**EMILIA-ROMAGNA**  
**Azienda Unità Sanitaria Locale di Bologna**

**Istituto delle Scienze Neurologiche**  
Istituto di Ricovero e Cura a Carattere Scientifico

### **Dipartimento Amministrativo**

**Servizio Acquisti Area Vasta**  
**Settore servizi alberghieri, finanziari, socioassistenziali,**  
**concessioni, attività di controllo e accesso agli atti**

**Il direttore**

## **CAPITOLATO SPECIALE**

### **PROCEDURA APERTA PER LA GESTIONE DELLA COMUNITÀ DIURNA PER LA SALUTE MENTALE PER ADULTI DEL DIPARTIMENTO DI SALUTE MENTALE E DIPENDENZE PATOLOGICHE DELL'AZIENDA USL DI IMOLA**

**Servizio Acquisti di Area Vasta**  
Via Gramsci, 12 - 40121 Bologna  
Tel. +39.051.6079953 - fax +39.051.6079989  
Servizio.acquisti@pec.ausl.bologna.it

**Azienda USL di Bologna**  
Sede Legale: Via Castiglione, 29 - 40124 Bologna  
Tel. +39.051.6225111 fax +39.051.6584923  
Codice fiscale e Partita Iva 02406911202

## **INDICE**

- art. 1 - Oggetto dell'appalto
- art. 2 – Obiettivi del servizio
- art. 3 - Utenza
- art. 4 – Struttura, articolazione del servizio e fabbisogno
- art. 5 – Personale da impiegare nel servizio
- art. 6 – Trasporti
- art. 7 – Consegnata della struttura, attrezzature e arredi
- art. 8 – Servizi accessori
- art. 9 – Verifiche e controlli
- art. 10 – Durata del servizio
- art. 11 – Periodo di prova
- art. 12 – Quantitativi
- art. 13 – Prezzi del servizio
- art. 14 – Clausola di revisione prezzi
- art. 15 – Rappresentante della ditta
- Art. 16 – Comportamento del personale della ditta
- art. 17 – Scioperi
- art. 18 – Obblighi previdenziali, fiscali e assicurativi della ditta
- art. 19 – Obbligo di riservatezza dei dati
- art. 20 – Obblighi in materia di sicurezza e salute sul lavoro
- art. 21 – Clausola sociale
- art. 22 – Danni a persone e cose
- art. 23 – Modifiche del contratto
- art. 24 – Subappalto
- art. 25 – Divieto di cessione del contratto e dei crediti
- art. 26 – Penalità
- art. 27 – Risoluzione del contratto
- art. 28 – Recesso dal contratto
- art. 29 – Fatturazione, pagamento, ordini e documento di trasporto
- art. 30 – Spese accessorie
- art. 31 - Clausola whistleblowing
- art. 32 – Clausole contrattuali di cui all'intesa per la legalità del 19/06/2018 della Prefettura di  
Bologna
- art. 33 – Controversie e foro competente

## **ART. 1 – OGGETTO DELL'APPALTO**

Il presente capitolato ha per oggetto la gestione della Comunità Diurna per la Salute Mentale (in seguito denominata per brevità Comunità) con sede nel Padiglione 13 del Presidio *Luigi Lolli*, sito in Viale Amendola, 2 in Imola (BO) che accoglie utenti adulti inviati dalle equipe del Centro di Salute Mentale della UOC Psichiatria Adulti.

Al fine di rispondere a bisogni diversificati e complessi, la Comunità dovrà avere un modello organizzativo di struttura agile e capace di personalizzare ogni intervento, che garantisca lo sviluppo e il mantenimento di un contesto incentrato sul modello di rete, con numerose proposte tese a favorire e facilitare la realizzazione del progetto esistenziale del soggetto, la permanenza nel proprio contesto di vita e l'integrazione nel tessuto sociale.

Il modello della Comunità deve quindi:

- ispirarsi ai fondamenti della Riabilitazione Psicosociale e ai principi della “recovery”,
- orientare la propria attività alla prevenzione, abilitazione, guarigione e ricerca della migliore qualità di vita possibile per la persona e per il proprio contesto, attraverso iniziative, dirette e indirette, volte ad avviare percorsi di accesso all'informazione, alla cultura, alla formazione e al lavoro, ed a una soddisfacente fruizione del tempo libero,
- promuovere una visione della Comunità inserita e integrata in una rete di opportunità e di servizi,
- favorire l'autodeterminazione degli utenti attraverso esperienze risocializzanti e formative che mirano al raggiungimento di una loro possibile autonomia lavorativa e abitativa, quindi verso una vita libera dalla marginalità e dal bisogno legato a una condizione di vulnerabilità, sofferenza o malattia,
- definire progetti individualizzati, condivisi fin dall'inizio tra la persona, l'equipe inviante del Csm, la famiglia, altri partner e/o servizi coinvolti nel progetto a vario titolo. Nel progetto si individuano gli obiettivi riabilitativi, il tipo di attività e di interventi necessari, i tempi, le modalità di verifica prevedendo l'utilizzo di strumenti di valutazione di esito,
- mantenere nel tempo la capacità di integrazione e di lavoro di rete con gli operatori del Dipartimento Salute Mentale – Dipendenze Patologiche, AUSL, ASP, Enti pubblici, Fondazioni, Associazioni di cittadini e utenti della salute mentale, contesti produttivi e, più in generale, con il contesto di vita,
- mantenere la capacità di integrazione e di lavoro di rete con le famiglie degli utenti, prevedendo vari tipi di attività, tra i quali si citano, a titolo esemplificativo ma non esaustivo, incontri a carattere psicoeducativo, individuale e di gruppo, incontri periodici a carattere informativo e di conoscenza dei percorsi abilitativi ai quali la Comunità partecipa,
- avere un'organizzazione flessibile in grado di riorganizzarsi al variare dei singoli progetti terapeutico riabilitativi, e quindi in relazione a bisogni e risorse, e che preveda metodologie di prevenzione del drop out delle persone afferenti alla Comunità e di burn-out della equipe degli operatori della Comunità stessa,
- avere flessibilità di orari e utilizzo degli spazi, sia interni alla Comunità, che del territorio, (compreso il domicilio dell'utente), prevedendo la possibilità dell'apertura anche nei giorni festivi e prefestivi, su progetti individuali o di gruppo,

- prevedere una costante differenziazione e personalizzazione delle risposte offerte,
- supportare, in linea con i progetti terapeutico riabilitativi individuali formulati con le equipe del CSM, i percorsi lavorativi, integrandosi con gli operatori delle equipe del CSM di riferimento, nell'effettuazione dei tirocini formativi, percorsi di orientamento e altri progetti a valenza formativa. In questo ambito le attività possono consistere in: aiuto nella stesura del curriculum, supporto alla preparazione per i colloqui di lavoro, accompagnamento presso il posto di lavoro, mediazione delle relazioni con colleghi di lavoro, ecc.,
- supportare, in linea con i progetti terapeutico riabilitativi individuali formulati con le equipe del CSM, la fruizione del tempo libero attraverso la partecipazione ad iniziative territoriali e nazionali di tipo culturale, sportivo, risocializzante.

## **ART. 2 – OBIETTIVI DEL SERVIZIO**

La finalità del servizio è prevista dalla regione Emilia-Romagna con la DGR n. 1423/2015 integrazione e modifiche alla DGR 564/2000 in materia di autorizzazione al funzionamento:

*"La comunità diurna per la salute mentale è un servizio che ospita nell'arco delle sole ore diurne cittadini adulti con esiti di patologia psichiatrica, clinicamente stabilizzati, anche in fase di reinserimento, che non necessitano di assistenza sanitaria continuativa residenziale/semi-residenziale. La comunità diurna offre per alcune ore della giornata un contesto accogliente e supportivo, integrato al piano di cura dei servizi sanitari territoriali, volto a facilitare il mantenimento, il recupero di abilità residue e percorsi evolutivi gradualmente verso il contesto sociale più generale. L'utenza ospitata nella medesima Comunità deve presentare caratteristiche omogenee, o comunque compatibili, rispetto alla intensità e tipologia dei bisogni assistenziali espressi, in relazione alla diagnosi ed alle condizioni psicologiche e relazionali."*

*"La comunità diurna favorisce il reinserimento e la partecipazione attiva degli ospiti nella comunità di appartenenza, proponendosi come valido aiuto al sostegno domiciliare, offrendo situazioni di sollievo del carico familiare e favorendo in tal modo la permanenza dell'ospite presso la propria abitazione. Il soggetto gestore promuove la qualità della vita degli utenti, in particolare attraverso un approccio di carattere educativo, al fine di sostenere il benessere fisico e materiale, lo sviluppo personale, l'autodeterminazione, l'inclusione sociale, le relazioni interpersonali ed il benessere soggettivo della persona."*

## **ART. 3 – UTENZA**

I destinatari del servizio, di cui al presente capitolato, sono:

- soggetti adulti in cura presso l'UOC Psichiatria Adulti del Dipartimento Salute Mentale – Dipendenze Patologiche dell'Azienda USL di Imola;
- giovani adulti seguiti dalla UOC Psichiatria Adulti (fascia d'età 17-25 anni) che presentino un quadro afferente ai Disturbi di Personalità e/o Disturbi della Nutrizione, che necessitino di risposte progettuali articolate in rete con gli stakeholder del territorio (familiari, associazioni, cooperative, referenti di percorsi di natura lavorativa, altri soggetti coinvolti nel progetto).

La Comunità può ospitare al massimo 20 utenti, a frequenza variabile sia nell'arco della giornata che nella settimana (da uno a massimo 5 giorni di apertura), a seconda dei progetti terapeutico riabilitativi individuali. Il numero di progetti di frequenza della Comunità gestibili contemporaneamente è stabilito in massimo 50 (cinquanta).

#### **ART. 4 – STRUTTURA, ARTICOLAZIONE DEL SERVIZIO E FABBISOGNO**

La sede del servizio è ubicata nel Padiglione 13 del Presidio *Luigi Lolli*, sito in Viale Amendola, 2 a Imola (BO). La struttura utilizzabile è disposta al piano terra ed è composta dai locali indicati nella allegata planimetria (Allegato 1). Anche per quel che attiene in specifico gli spazi a disposizione è possibile prevedere un'articolazione precisa in riferimento alle attività e ai progetti individuali.

Le attività della Comunità vengono svolte per n. 12 mesi all'anno, per minimo 240 giornate, e sono differenziate in relazione ai bisogni specifici degli utenti e articolate secondo progetti individualizzati.

Per quanto riguarda gli orari, si deve prevedere una certa flessibilità e articolazione a seconda dei moduli di attività e delle modalità di partecipazione degli utenti alle attività medesime. A livello complessivo, comunque la Comunità, pur in presenza di progetti legati a moduli che implicano una differenziazione e flessibilità in termini di orario, deve prevedere un'apertura dal lunedì al venerdì, di norma dalle 8,00 alle 17,00.

Il fabbisogno annuale presunto ammonta a:

- n. 4.500 prestazioni in totale per gli educatori professionali / tecnici della riabilitazione / tecnici / maestri d'arte
- n. 1.500 prestazioni per il coordinatore responsabile,
- n. 1.008 prestazioni di integrazione, da strutturare in base alla programmazione della Comunità come prolungamento dell'orario pomeridiano, serale o nelle giornate del sabato o domenica per attività laboratoriali e per periodi di soggiorno in territorio nazionale.

Le prestazioni settimanali degli educatori professionali / tecnici della riabilitazione / tecnici / maestri d'arte sono quantificate in media in n. 90 in totale; le prestazioni del coordinatore responsabile sono quantificate in media in n. 30.

Ogni prestazione prevede un tempo di realizzazione di 1 (una) ora.

Le prestazioni svolte dal personale possono avvalersi dell'integrazione di esperti nel supporto tra pari (ESP).

In considerazione delle sospensioni del servizio per chiusure estive e per festività varie, si prevede che il servizio si svolga per n. 50 settimane nell'anno solare.

All'interno del periodo di funzionamento della Comunità è ricompresa almeno una settimana da svolgersi, a cure e spese dell'aggiudicatario, in una stazione climatica marina o montana, prevista in un Piano Annuale delle Attività, che l'aggiudicatario è tenuto a predisporre periodicamente, il primo entro 90 giorni dalla decorrenza dell'appalto.



Durante tali periodi la Comunità resterà comunque funzionante per l'utenza che non partecipa.

In specifico, le principali attività previste possono essere:

- attività terapeutico-riabilitative, individuali e di gruppo, mirate all'acquisizione o mantenimento delle competenze individuali,
- attività indirizzate all'autonomia personale e allo sviluppo delle capacità espressive,
- attività ludico-motorie e/o sportive,
- attività di socializzazione,
- attività di laboratorio: cucina (limitatamente alle preparazioni fredde, senza quindi l'utilizzo del forno e delle piastre), arti espressive, lettura, giornalismo, giardinaggio ed ogni attività nata dalla coniugazione di risorse, bisogni, caratteristiche delle persone che lo frequentano;
- attività di supporto ai percorsi formativi e lavorativi, anche sui luoghi deputati;
- colloqui individuali e di gruppo;
- colloqui familiari,
- assemblee con i frequentanti.

Tali attività verranno organizzate, in forme e modi specifici, in linea con i progetti terapeutico riabilitativi individuali.

La tabella di seguito rappresentata riassume quanto illustrato nel presente articolo:

<b>COMUNITÀ DIURNA PER LA SALUTE MENTALE</b>			
<b>Utenti in carico/giornate di presenza</b>	<b>Attività</b>		<b>Indicatore quantitativo annuo</b>
Capienza massima giornaliera 20 utenti frequentanti da 1 a 5 giorni settimanali	Attività interne	Prestazioni individualizzate su specifico progetto (osservazione, inserimento, utilizzo di metodiche cognitive comportamentali)	n. 5.000 giornate di presenza (20x250)
		Attività finalizzate all'acquisizione di autonomie personali	
		Laboratori espressivi	
		Attività motorie	
	Attività esterne	Organizzazione e partecipazione ad eventi culturali e formativi	
		Attività sportive (ad es. Piscina, Yoga, Pallavolo, Calcetto, ecc.)	
		Uscite per attività di supporto ai percorsi lavorativi e formativi	
		Soggiorni estivi e invernali quali supporto alla fruizione del tempo libero	
	Attività indirette	Incontri con equipe inviante	Almeno 2 (due) all'anno
		Incontri con le famiglie	Almeno 4 (quattro) all'anno
		Documentazione e verifica interventi	Almeno un progetto ogni anno e 2 (due) verifiche annue
		Supervisione e Coordinamento	n. 1.500 prestazioni

## **ART. 5 - PERSONALE DA IMPIEGARE NEL SERVIZIO**

Ai sensi della citata DGR n. 1423/2015, nelle comunità diurne operano, con specifica programmazione, l'educatore o il tecnico della riabilitazione psichiatrica. Pertanto, l'aggiudicatario dovrà garantire la gestione del servizio utilizzando le seguenti professionalità:

- educatori professionali o tecnici della riabilitazione, in possesso del titolo previsto per legge,
- tecnici, maestri d'arte, ESP in possesso di titoli attestanti la qualifica.

Deve essere previsto un coordinatore responsabile che può svolgere anche funzioni educative e di supporto. Il coordinamento attiene all'organizzazione complessiva della Comunità.

Il coordinatore responsabile deve essere in possesso del titolo di educatore professionale o del titolo di tecnico della riabilitazione, psicologo, assistente sociale e deve avere una esperienza di lavoro documentata di almeno 24 mesi nei servizi della Salute Mentale o Dipendenze Patologiche.

Almeno il 70% del personale utilizzato deve essere in possesso di titoli attestanti la conoscenza del metodo cognitivo-comportamentale.

La ditta aggiudicataria dovrà inoltre garantire il personale per le sostituzioni di malattia, ferie e altre cause di forza maggiore in modo da mantenere inalterate le caratteristiche professionali del personale stesso.

La ditta aggiudicataria, ai fini della stipulazione del contratto, dovrà presentare elenco nominativo del personale che impiegherà nel servizio documentando, per ciascuno di essi, il possesso dei titoli professionali richiesti ed il relativo curriculum. Successivamente dovrà comunicare l'eventuale sostituzione di operatori documentando per anch'essi il possesso dei titoli.

## **ART. 6 – TRASPORTI**

Per le attività richieste la ditta aggiudicataria si impegna a fornire un mezzo di trasporto a 9 posti. Le spese di manutenzione e di funzionamento (es. assicurazione, bollo, carburante, ecc.) sono a totale carico della ditta aggiudicataria.

## **ART. 7 – CONSEGNA DELLA STRUTTURA, ATTREZZATURE E ARREDI**

I locali ed i beni immobili indicati nella planimetria allegata e mobili si intendono concessi in comodato all'aggiudicatario.

La presa in consegna dei locali, spazi esterni, attrezzature, ausili e arredi dovrà avvenire all'inizio del servizio stesso, con apposito verbale.

I locali ed i beni immobili si intendono concessi ed accettati, dall'aggiudicatario, nello stato in cui si trovano attualmente e ritenuti idonei all'uso convenuto.

L'aggiudicatario ha facoltà di installarvi arredi e suppellettili, apparecchiature e quant'altro necessario di sua proprietà, al fine di cui al presente capitolato, salvaguardando le esigenze di adeguatezza, igiene e funzionalità del luogo. I mobili di proprietà dell'aggiudicatario dovranno

essere recuperati, a sue spese, al termine del contratto, cosicché i vani e tutti i beni immobili concessi siano restituiti in pristino stato, con obbligo per l'aggiudicatario stesso di rispondere di tutti i deterioramenti e danni arrecati per propria colpa.

È a carico dell'aggiudicatario la responsabilità della conservazione e della custodia di tutti i beni concessi, di proprietà dell'Azienda USL, per l'intera durata del contratto, garantendo un buono stato di conservazione e funzionamento, fatto salvo il normale logorio d'uso, da accertare con apposito verbale di riconsegna.

Pertanto, alla scadenza del contratto, i beni mobili e immobili concessi in uso dovranno essere riconsegnati in tale stato o migliorato senza che vi sia luogo a compenso per i miglioramenti fatti, che non potranno essere rimossi e si intendono finora acquisiti a beneficio della proprietà.

È vietato all'aggiudicatario di apportare qualsiasi innovazione o modifica all'immobile senza il preventivo consenso scritto dell'Azienda USL.

L'aggiudicatario dovrà però rispondere delle deficienze e dei deterioramenti che alla riconsegna dei locali e dei beni immobili vi si rinvenissero, esclusi tutti i deterioramenti derivanti dal normale uso della cosa e dalla sua naturale obsolescenza.

Sono a carico dell'aggiudicatario le riparazioni di piccola manutenzione dei beni concessi dovute non a vetustà o caso fortuito ma a deterioramento derivato dall'utilizzo delle cose, le manutenzioni straordinarie sono a carico della proprietà.

L'aggiudicatario è tenuto a custodire e conservare i locali e i beni immobili stessi con la diligenza del buon padre di famiglia e non può servirsene che per l'uso specifico di cui al presente capitolato.

L'aggiudicatario si impegna allo svolgimento nei locali e nei beni immobili delle proprie specifiche attività contrattuali nell'osservanza delle prescrizioni di legge sollevando l'Azienda USL da ogni e qualsiasi responsabilità in ordine alle attività stesse. Resta inteso che l'aggiudicatario è comunque tenuto ad osservare e a far osservare tutte le direttive e le disposizioni che l'Ente appaltante ritenesse di impartire in merito all'utilizzazione degli spazi da parte degli operatori od assistiti del gestore, ai fini del regolare svolgimento dell'attività complessiva del presidio.

L'Azienda USL potrà in qualunque momento, attraverso propri incaricati, ispezionare i locali e i beni immobili concessi in uso allo scopo di assicurarsi della buona conservazione degli stessi e dell'osservanza di ogni obbligo contrattuale.

Qualora occorranno lavori di manutenzione straordinaria l'aggiudicatario deve avvisarne prontamente l'Azienda USL che valuterà le modalità di intervento. Resta comunque a carico dell'aggiudicatario la manutenzione ordinaria (escluso lo sfalcio d'erba, le potature e la manutenzione degli estintori).

L'aggiudicatario è costituito custode dei locali e dei beni concessi ed esonera espressamente l'Azienda USL da ogni responsabilità per danni diretti ed indiretti che potessero derivare dall'uso dei beni concessi (mobili ed immobili) e da fatti dolosi o colposi di terzi in genere e da ogni responsabilità per danni prevedibili ed imprevedibili a persone ed a cose causati dall'utilizzo degli spazi, nonché dai mobili e dalle attrezzature, sia di proprietà dell'Azienda USL che dell'Aggiudicataria stessa, installati nei beni immobili concessi, nonché per danni derivanti da ogni altra causa.

All'aggiudicatario è fatto obbligo di stipulare idonea ed adeguata polizza di assicurazione per la copertura dei rischi della responsabilità civile e per la copertura del rischio locativo per i danni ai beni mobili e immobili in uso.

L'aggiudicatario non potrà, in ogni caso, esperire nei confronti dell'Azienda USL azione alcuna per eventuali furti avvenuti nei locali e nei beni immobili concessi in uso.

L'area verde indicata in planimetria, condivisa con l'Azienda USL, è concessa, non ad uso esclusivo, e pertanto dovrà essere mantenuta pulita, libera da oggetti e in sicurezza per gli utenti che utilizzano tali spazi. L'Aggiudicatario prende atto e accetta che l'area esterna possa essere utilizzata dall'Azienda USL come cantiere per gli interventi di manutenzione e ristrutturazione degli immobili dell'Azienda USL e pertanto non utilizzabile dall'aggiudicatario.

## **ART. 8 – SERVIZI ACCESSORI**

### *Formazione*

L'aggiudicatario dovrà prevedere iniziative di formazione e supervisione permanente del proprio personale attraverso la redazione di un programma annuale che comprenda l'attivazione di corsi, incontri e stage inerenti tematiche educativo-organizzative, concordate con l'U.O.C. Psichiatria Adulti. Dovrà consentire altresì al proprio personale la partecipazione alle iniziative formative promosse dall'Azienda USL, qualora ritenute di primaria importanza per il servizio e per il target di utenti in carico. La formazione congiunta del personale dovrà essere garanzia delle necessarie connessioni progettuali e operative. La formazione del personale della ditta aggiudicataria non dovrà essere svolta in orario di servizio.

### *Utenze e TARI*

Il pagamento delle utenze (energia elettrica, riscaldamento, acqua calda e fredda) è a carico dell'Azienda USL di Imola. Come previsto dal Regolamento del Circondario Imolese sulla TARI, tale tributo è dovuto da chi, a qualsiasi titolo, occupa o detiene i locali e le aree assoggettabili, pertanto a carico dell'Affidatario (che dovrà aprire la posizione presso l'Ente gestore del tributo anche in caso di esenzione dallo stesso).

### *Mensa*

L'AUSL di Imola fornirà i pasti solo ed esclusivamente agli utenti ospitati all'interno della Comunità Diurna.

### *Pulizie*

È a carico dell'AUSL di Imola la pulizia dei locali con frequenza 1 volta al giorno per 5 giorni a settimana.

### *Materiale di convivenza*

È a carico dell'AUSL di Imola la fornitura di materiale di convivenza, se ritenuto necessario all'espletamento del servizio, quale stoviglie monouso di plastica, detersivo per lavaggio a mano e lavastoviglie, occorrente per i bagni (carta igienica, salviette mani, sapone mani).

## ART. 9 - VERIFICHE E CONTROLLI

Per procedere a forme di controllo qualitativo del servizio, l'Azienda USL di Imola provvederà alla verifica della qualità e dell'appropriatezza degli interventi, nonché della corretta applicazione delle disposizioni contenute nel presente capitolato. L'Azienda USL procederà alla verifica analitica degli standard e si attiverà in ogni caso di motivata lamentela degli utenti.

La responsabilità della verifica tecnica e il controllo qualitativo del servizio, la verifica dell'appropriatezza dei progetti psico-educativo-abilitativi e riabilitativi, della corretta applicazione delle disposizioni contenute nel presente capitolato compete, a campione, al Direttore dell'Esecuzione Contratto (DEC), che riferisce direttamente al Responsabile Unico del Procedimento (RUP).

Sono proposti, a partire dall'inizio del contratto, i seguenti indicatori qualitativi che diventeranno parte integrante del sistema di valutazione della qualità del servizio erogato:

- 1) 
$$\frac{\text{N}^\circ \text{ progetti condivisi con equipe di riferimento e, ove appropriato, con la famiglia}}{\text{N}^\circ \text{ progetti attivati}} \times 100$$
 standard: 90%
- 2) 
$$\frac{\text{N}^\circ \text{ progetti documentati (obiettivi, verifiche periodiche e revisione annuale del progetto)}}{\text{N}^\circ \text{ progetti attivati}} \times 100$$
 standard: 90%

Viene definito, come indicatore quantitativo, il raggiungimento del seguente obiettivo di giornate di presenza annue:

- 3) 
$$\frac{\text{N}^\circ \text{ giornate di presenza di utenti}}{\text{N}^\circ \text{ giornate di apertura comunità} \times 20 \text{ posti}}$$
 standard: 80%

Qualora dalla verifica effettuata allo scadere del semestre da parte del DEC risultasse che le giornate di presenza non rispondono al criterio di valutazione individuato e corrispondente all'80%, si procederà, in misura proporzionale, ad una riduzione del canone stesso nella fatturazione del mese successivo.

Qualora dalla verifica effettuata al termine dell'anno di gara da parte del Responsabile dell'U.O. risultasse che non rispondono al criterio di valutazione individuato e corrispondente all'80% si procederà, in misura proporzionale, ad una riduzione del canone stesso nella fatturazione dell'ultimo mese dell'anno di gara.

## ART. 10 - DURATA DEL SERVIZIO

La durata del servizio è di tre anni, decorrenti dalla data che sarà indicata nel contratto.

L'Azienda USL si riserva la facoltà di rinnovare il contratto per ulteriori tre anni, anche singolarmente considerati, previo interpello della Ditta aggiudicataria a mezzo posta elettronica certificata (PEC). Durante il periodo di rinnovo, l'attività dovrà essere eseguita alle stesse condizioni e modalità previste in sede di gara, senza che per questo la Ditta aggiudicataria possa sollevare eccezione alcuna.

L'Azienda USL si riserva inoltre la facoltà di modificare o risolvere il contratto qualora, dietro segnalazione del DSM-DP, vi siano variazioni connesse con fondata motivazione.

La durata del contratto in corso di esecuzione potrà essere modificata per il tempo strettamente necessario alla conclusione delle procedure necessarie per l'individuazione del nuovo contraente, ai sensi dell'art. 120, comma 11 del Codice. In tal caso il contraente è tenuto all'esecuzione delle prestazioni oggetto del contratto agli stessi - o più favorevoli - prezzi, patti e condizioni.

La ditta s'impegna altresì ad assicurare l'eventuale graduale subentro di altra ditta al termine del contratto, per salvaguardare la continuità assistenziale.

#### **ART. 11 - PERIODO DI PROVA**

L'impresa aggiudicataria è soggetta a un periodo di prova di sei mesi a far data dall'inizio effettivo delle attività.

Trascorsi sei mesi dall'inizio del contratto, il periodo di prova s'intende superato se non sia intervenuta comunicazione da parte dell'Azienda USL.

Qualora durante tale periodo, l'esecuzione della prestazione non risponda alle norme previste dal presente capitolato e/o all'offerta tecnica proposta dall'Impresa in fase di gara, l'Azienda USL comunicherà alla Ditta le motivazioni che ostano al superamento del periodo di prova, con diffida a adempiere.

Persistendo i motivi che ostano al superamento positivo del periodo di prova, l'Azienda USL ha la facoltà di risolvere il contratto mediante comunicazione via PEC e di aggiudicare il servizio all'impresa che segue in graduatoria, senza che l'Impresa precedentemente aggiudicataria possa richiedere danni (art. 1456 del Codice Civile "Clausola risolutiva espressa"). In tal caso la ditta aggiudicataria:

- dovrà proseguire nel servizio fino alla data comunicata dall'Azienda USL
- avrà diritto esclusivamente al pagamento delle prestazioni eseguite
- si vedrà incamerare il deposito cauzionale definitivo, salvo eventuali maggiori oneri.

#### **ART. 12 – QUANTITATIVI**

I quantitativi indicati sono puramente indicativi e potranno essere aumentati o diminuiti nei limiti previsti dalla normativa vigente, senza che il fornitore possa sollevare eccezione al riguardo e pretendere compensi o indennità di sorta. In tale caso rimarranno fisse e invariate le condizioni economiche e contrattuali pattuite in sede di gara.

#### **ART. 13 - PREZZI DEL SERVIZIO**

Il corrispettivo spettante all'Impresa appaltatrice per l'espletamento/esecuzione di quanto riportato negli articoli sopra citati verrà corrisposto sotto forma di **canone mensile**.

Tale costo dovrà intendersi onnicomprensivo di obblighi e rischi a carico della Ditta, dell'organizzazione dei piani di lavoro del personale, di tutte le spese che la Ditta appaltatrice

dovrà sostenere per lo svolgimento delle attività richieste e di tutto quanto previsto dal presente capitolato.

In considerazione dei cambiamenti possibili nelle politiche del welfare locale e in relazione ai bisogni dell'utenza, la Direzione del Dipartimento potrà concordare annualmente con la ditta aggiudicataria l'eventuale ridefinizione delle attività del servizio da erogare.

In relazione a quanto sopra e, secondo quanto previsto all'art. 12 del presente capitolato, l'Azienda USL si riserva la possibilità di decrementare annualmente e proporzionalmente il canone di cui sopra, dando comunicazione alla ditta almeno sei mesi prima, per le opportune valutazioni.

#### **ART. 14 - CLAUSOLA DI REVISIONE PREZZI**

Qualora nel corso di esecuzione del contratto, al verificarsi di particolari condizioni di natura oggettiva, si determina una variazione, in aumento o in diminuzione, del costo del servizio superiore al cinque per cento, dell'importo complessivo, su richiesta del Fornitore, i prezzi sono aggiornati, nella misura dell'ottanta per cento della variazione (solo per la parte eccedente il cinque per cento), in relazione alle prestazioni da eseguire.

Ai fini del calcolo della variazione dei prezzi si utilizzano gli elenchi dei prezzi rilevati dall'ISTAT, oppure, qualora i dati suindicati non siano disponibili, la revisione è effettuata in misura non superiore alla differenza tra l'indice Istat dei prezzi al consumo per le famiglie di operai e impiegati, al netto dei tabacchi (c.d. FOI) disponibile al momento della richiesta e quello corrispondente al mese/anno di sottoscrizione del contratto/ultima revisione. Laddove sono presenti prezzi di riferimento ANAC, la revisione è effettuata sulla base dei prezzi standard rilevati dalla Autorità.

#### **ART. 15 - RAPPRESENTANTE DELLA DITTA**

La ditta aggiudicataria dovrà comunicare al DEC o a un suo incaricato, il nominativo di un suo rappresentante quale Responsabile/Coordinatore per tutti gli adempimenti previsti dal presente capitolato.

La ditta dovrà inoltre comunicare il recapito telefonico per immediata disponibilità dell'incaricato per ogni comunicazione urgente che dovesse rendersi necessaria al di fuori delle ore di servizio.

Il Rappresentante, o suo incaricato, dovrà controllare e far osservare al personale impiegato le funzioni e i compiti stabiliti per il regolare svolgimento delle attività; egli è tenuto a mantenere un contatto continuo con gli addetti segnalati dall'Azienda USL per verificare l'andamento del servizio.

In caso di assenza o impedimento dell'incaricato, la ditta dovrà comunicare il nominativo e l'indirizzo di un sostituto.



## **ART. 16 - COMPORTAMENTO DEL PERSONALE DELLA DITTA**

I dipendenti della ditta aggiudicataria che effettuano il servizio oggetto della presente gara, sono obbligati a tenere un comportamento improntato alla massima educazione e correttezza sia nei confronti degli assistiti sia degli operatori sanitari, e ad agire in ogni occasione con la diligenza professionale specificata dal presente capitolato e che il servizio richiede.

L'Azienda USL può richiedere l'allontanamento di quel personale della ditta che non si sia comportato con correttezza ovvero che non sia di gradimento all'Azienda USL.

In particolare, la ditta deve curare che il proprio personale:

- vesta in maniera idonea e sia munito di apposita tessera di riconoscimento corredata di fotografia, contenente le generalità del lavoratore e l'indicazione del datore di lavoro come stabilito dall'art. 26, comma 8, del D.lgs. 9.9.2008, n. 81;
- abbia sempre con sé un documento di identità personale;
- consegni immediatamente le cose, qualunque ne sia il valore e stato, rinvenute nell'ambito dei settori, al proprio responsabile diretto che le dovrà consegnare al Direttore del Dipartimento Salute Mentale – Dipendenze Patologiche o a un suo incaricato;
- segnali subito al proprio responsabile diretto le anomalie rilevate durante lo svolgimento del servizio; nel contempo dette segnalazioni dovranno essere comunicate anche al Direttore del Dipartimento Salute Mentale – Dipendenze Patologiche o ad un suo incaricato;
- tenga sempre un contegno corretto;
- non prenda ordini da estranei per l'espletamento del servizio;
- rifiuti qualsiasi compenso e/o regalia.

La ditta aggiudicataria è comunque responsabile del comportamento dei suoi dipendenti e delle inosservanze del presente capitolato. La ditta è inoltre direttamente responsabile dei danni derivanti a terzi, sia utenti che dipendenti dell'Azienda USL, per comportamenti imputabili ai propri dipendenti.

## **ART. 17 – SCIOPERI**

In caso di conflitto sindacale tra la ditta aggiudicataria e i propri professionisti, la ditta è obbligata a garantire tutte le prestazioni essenziali se e in quanto previste.

I servizi non effettuati a seguito degli scioperi dei professionisti della ditta aggiudicataria saranno detratti dal computo mensile.

La ditta appaltatrice sarà comunque tenuta a dare preventiva e tempestiva comunicazione e dovrà garantire, in ogni caso, il servizio di emergenza.

## **ART. 18 - OBBLIGHI PREVIDENZIALI, FISCALI E ASSICURATIVI DELLA DITTA**

La Ditta appaltatrice è tenuta al tassativo e integrale rispetto dell'applicazione per tutti i dipendenti delle condizioni retributive, previdenziali, assicurative e normative previste dal Contratto Collettivo Nazionale del Lavoro di riferimento, compresi i diritti sindacali e la responsabilità civile verso terzi; le imprese cooperative sono tenute al rispetto di quanto sopra, per tutti i dipendenti, soci e non soci, anche in deroga ad eventuali difformi regolamenti interni ai sensi della Legge 142/2001.

A richiesta dell'AUSL, la ditta aggiudicataria dovrà fornire tutta la documentazione necessaria a verificare il rispetto degli obblighi suddetti.

Resta comunque inteso che l'AUSL rimane del tutto estranea ai rapporti che andranno ad instaurarsi fra l'appaltatore e il personale da questo dipendente, esonerandola da qualsiasi responsabilità in merito.

## **ART. 19 - OBBLIGO DI RISERVATEZZA DEI DATI**

Il Fornitore ha l'obbligo di mantenere riservati i dati e le informazioni, ivi comprese quelle che transitano per le apparecchiature di elaborazione dati, di cui venga in possesso e comunque a conoscenza, anche tramite l'esecuzione del contratto, di non divulgarli in alcun modo e in qualsiasi forma, di non farne oggetto di utilizzazione a qualsiasi titolo per scopi diversi da quelli strettamente necessari all'esecuzione del contratto e di non farne oggetto di comunicazione o trasmissione senza l'espressa autorizzazione dell'Azienda.

L'obbligo di cui sopra sussiste, altresì, relativamente a tutto il materiale originario o predisposto in esecuzione del contratto. Tali obblighi non concernono i dati che siano o divengano di pubblico dominio.

Il Fornitore è responsabile per l'esatta osservanza da parte dei propri dipendenti, consulenti e collaboratori, nonché di subappaltatori e dei dipendenti, consulenti e collaboratori di questi ultimi, degli obblighi di segretezza di cui sopra e risponde nei confronti dell'Azienda per eventuali violazioni dell'obbligo di riservatezza commesse dai suddetti soggetti.

In caso di inosservanza degli obblighi descritti l'Azienda ha facoltà di dichiarare risolto di diritto il contratto, fermo restando che il fornitore sarà tenuto a risarcire tutti i danni che ne dovessero derivare.

Il Fornitore può utilizzare servizi di cloud pubblici ove memorizzare i dati e le informazioni trattate nell'espletamento dell'incarico affidato, solo previa autorizzazione dell'Azienda.

Sarà possibile ogni operazione di auditing da parte dell'Azienda attinente alle procedure adottate dal contraente in materia di riservatezza e degli altri obblighi assunti dal presente contratto.

Il Fornitore non potrà conservare copia di dati e programmi dell'Azienda, né alcuna documentazione inerente ad essi dopo la scadenza del contratto e dovrà, su richiesta, ritrasmetterli all'Azienda.

Il Fornitore s'impegna, altresì, a rispettare quanto previsto dal regolamento UE 2016/679 e dal D.lgs. n. 51/2018. Il fornitore, in relazione a quanto oggetto di prestazione e alle informazioni e documenti dei quali sia venuto in possesso, a qualsiasi titolo, nell'esecuzione delle prestazioni oggetto del presente appalto, si impegna, fatto salvo in ogni caso il diritto al risarcimento dei

danni subiti dall'interessato, ad attuare nell'ambito della propria struttura e di quella degli eventuali collaboratori, sotto la propria responsabilità, ai sensi del regolamento UE 2016/679, tutte quelle misure e norme di sicurezza e di controllo atte ad evitare il rischio di alterazione, distruzione o perdita, anche parziale, nonché d'accesso non autorizzato, o di trattamento non consentito, o non conforme alle finalità del presente contratto.

### **Responsabile del trattamento dati**

Con la stipula del contratto di appalto, la Ditta, ai sensi dell'art. 28 del regolamento, è nominata Responsabile del trattamento dei dati, per gli adempimenti previsti nel contratto di appalto e nei limiti e per la durata dello stesso. La nomina di Responsabile è valida per tutta la durata del contratto d'appalto e si considererà revocata a completamento dell'incarico.

Con riferimento all'attività di trattamento dei dati personali cui concorre la Ditta, la stessa assicura massima cooperazione e assistenza al fine di consentire la redazione da parte del Titolare della eventuale DPIA e, in ogni caso, garantisce l'applicazione delle azioni di mitigazione previste nella DPIA o comunque ritenute idonee dall'Azienda.

La Ditta dovrà garantire all'Azienda, tenuto conto dello stato della tecnica, dei costi, della natura, dell'ambito e della finalità del relativo trattamento, l'adozione, sia nella fase iniziale di determinazione dei mezzi di trattamento, che durante il trattamento stesso, di ogni misura tecnica ed organizzativa che riterrà opportuna per garantire ed attuare i principi previsti in materia di protezione dati e a tutelare i diritti degli interessati.

In linea con i principi di privacy by default, dovranno essere trattati, per impostazione predefinita, esclusivamente quei dati personali necessari per ogni specifica finalità del trattamento, e che in particolare non siano accessibili dati personali ad un numero indefinito di soggetti senza l'intervento di una persona fisica.

La Ditta assicura, altresì, la tenuta di apposito registro dei trattamenti che, su richiesta, viene messo a disposizione dell'Azienda e/o dell'Autorità di controllo.

Le Parti riconoscono e convengono che il rispetto delle istruzioni di cui all'atto di nomina, nonché alle prescrizioni della normativa applicabile, non producono l'insorgere di un diritto in capo al Responsabile del trattamento al rimborso delle eventuali spese che lo stesso potrebbe dover sostenere per conformarsi.

### **ART. 20 - OBBLIGHI IN MATERIA DI SICUREZZA E SALUTE SUL LAVORO**

L'Azienda USL di Imola, come previsto dall'art. 26, comma 1, lettera b) del D.lgs. n.81/2008 e s.m.i, fornisce alle ditte partecipanti dettagliate informazioni sui rischi specifici esistenti negli ambienti in cui sono destinate ad operare e sulle misure di prevenzione e di emergenza adottate in relazione alla propria attività.

Tale fascicolo è disponibile sul sito dell'Azienda USL di Imola <https://www.ausl.imola.bo.it/flex/cm/pages/ServeBLOB.php/L/IT/IDPagina/5245>.

Restano immutati gli obblighi a carico delle imprese e dei lavoratori autonomi in merito alla salute e alla sicurezza sul lavoro.

L'Azienda USL di Imola, allegato al contratto di appalto, invierà alla ditta aggiudicataria, il Documento Unico di Valutazione dei Rischi Interferenti (DUVRI).

#### **ART. 21 – CLAUSOLA SOCIALE**

Al fine di promuovere la stabilità occupazionale nel rispetto dei principi dell'Unione Europea, e ferma restando la necessaria armonizzazione con l'organizzazione dell'operatore economico subentrante e con le esigenze tecnico-organizzative e di manodopera previste nel nuovo contratto, l'aggiudicatario del contratto di appalto è tenuto ad assorbire prioritariamente nel proprio organico il personale già operante alle dipendenze dell'aggiudicatario uscente, come previsto dall'art. 57 del Codice, garantendo l'applicazione dei CCNL di settore, di cui all'art. 51 del d.lgs. 15 giugno 2015, n. 81.

#### **ART. 22 - DANNI A PERSONE E COSE**

L'Azienda USL è esonerata da ogni responsabilità per danni, infortuni o altro che dovessero accadere al personale della Ditta aggiudicataria nell'esecuzione del contratto, convenendosi a tale riguardo che qualsiasi eventuale onere è già compensato e compreso nel corrispettivo del contratto stesso.

La Ditta aggiudicataria risponde pienamente per danni a persone e/o cose che potessero derivare dall'espletamento delle prestazioni contrattuali e imputabili ad essa e ai suoi dipendenti e dei quali danni fosse chiamata a rispondere l'Azienda USL che fin da ora si intende sollevata e indenne da ogni pretesa o molestia.

La Ditta, in ogni caso, dovrà provvedere a proprie spese alla riparazione e sostituzione delle parti o oggetti danneggiati. L'accertamento dei danni sarà effettuato dai rappresentanti dell'Azienda USL, in contraddittorio con i rappresentanti della Ditta aggiudicataria. In caso di assenza dei rappresentanti della Ditta, si procederà agli accertamenti dei danni in presenza di due testimoni, anche dipendenti dell'Azienda USL, senza che la Ditta possa sollevare eccezione alcuna.

La Ditta è altresì obbligata a stipulare una polizza assicurativa di responsabilità civile per tutti gli eventuali danni da essa recati all'Azienda USL, con un massimale di copertura di almeno € **1.500.000,00** - unico – salvo e impregiudicato il risarcimento di maggiori danni in caso di eventi dannosi, secondo le modalità indicate nella lettera d'invito alla gara.

#### **ART. 23– MODIFICHE DEL CONTRATTO**

Il contratto di appalto potrà essere modificato, senza una nuova procedura di affidamento, ai sensi dell'art 120, comma 1, lettera a) del D.lgs. 36/2023, al verificarsi delle seguenti condizioni:

- aumento delle attività del servizio;
- applicazione della clausola di revisione prezzi di cui all'art. 14 del capitolato speciale.

La modifica del contratto non supererà l'importo di € 188.100,00 IVA esclusa.

Qualora in corso di esecuzione si rendesse necessario un aumento o una diminuzione delle prestazioni fino alla concorrenza del quinto dell'importo del contratto, la stazione appaltante

potrà imporre all'appaltatore, ai sensi dell'art. 120, comma 9, del D.lgs. 36/2023, l'esecuzione delle stesse alle condizioni originariamente previste. In tal caso l'appaltatore non potrà far valere il diritto alla risoluzione del contratto.

#### **ART. 24 - SUBAPPALTO**

È ammesso il subappalto nei limiti e con le modalità previste dall'art. 119 del D. Lgs.36/2023.

Il contratto tra appaltatore e subappaltatore/subcontraente ai sensi della legge 13 agosto 2010, n. 136 e s.m., dovrà contenere le seguenti clausole:

*Art. ... - Obblighi del subappaltatore/subcontraente relativi alla tracciabilità dei flussi finanziari*

- 1. L'impresa (...), in qualità di subappaltatore/subcontraente dell'impresa (...) nell'ambito del contratto sottoscritto con l'Ente (...), identificato con il CIG n. (...) /CUP n. (...), assume tutti gli obblighi di tracciabilità dei flussi finanziari di cui all'articolo 3 della legge 13 agosto 2010, n. 136 e successive modifiche.*
- 2. L'impresa (...), in qualità di subappaltatore/subcontraente dell'impresa (...), si impegna a dare immediata comunicazione all'Ente (...) della notizia dell'inadempimento della propria controparte agli obblighi di tracciabilità finanziaria.*
- 3. L'impresa (...), in qualità di subappaltatore/subcontraente dell'impresa (...), si impegna ad inviare copia del presente contratto all'Ente (...).*

#### **ART. 25 - DIVIETO DI CESSIONE DEL CONTRATTO E DEI CREDITI**

È fatto assoluto divieto al Fornitore di cedere, a qualsiasi titolo, il contratto, a pena di nullità delle cessioni stesse, salvo quanto previsto dall'art. 120 comma 1, lettera d) n. 2 del D.lgs. n. 36/2023.

Per la cessione dei crediti si applicano le disposizioni di cui alla Legge n. 52/91.

Ai fini dell'opponibilità alle Aziende sanitarie contraenti, le cessioni di crediti devono essere stipulate mediante atto pubblico o scrittura privata autenticata e devono essere notificate alle amministrazioni debtrici.

Fatto salvo il rispetto degli obblighi di tracciabilità, le cessioni di crediti da corrispettivo di appalto o concessione sono efficaci e opponibili alle stazioni appaltanti che sono amministrazioni pubbliche qualora queste non le rifiutino con comunicazione da notificarsi al cedente e al cessionario entro quarantacinque giorni dalla notifica della cessione.

Le amministrazioni pubbliche, nel contratto stipulato o in atto separato contestuale, possono preventivamente accettare la cessione da parte dell'esecutore di tutti o di parte dei crediti che devono venire a maturazione. In ogni caso l'amministrazione cui è stata notificata la cessione può opporre al cessionario tutte le eccezioni opponibili al cedente in base al contratto relativo a lavori, servizi, forniture, progettazione, con questo stipulato.

## **ART. 26 – PENALITÀ**

L'Azienda USL si riserva il diritto di attivare un sistema di rilevazione quali/quantitativa del servizio nel suo complesso, ovvero in alcune sue parti.

Nel caso di inosservanza delle norme del presente capitolato e per ciascuna carenza rilevata, potranno essere applicate le seguenti penalità, previa contestazione dell'addebito alla Ditta aggiudicataria e rigetto delle sue eventuali giustificazioni ritenute non sufficienti:

- in caso di sospensione, abbandono o mancata effettuazione del servizio, anche parziale, sarà applicata una penale pari a € 500,00 per ogni giorno di mancato servizio;
- in caso di impiego di personale inadeguato e/o insufficiente a garantire un livello di efficienza del servizio, sarà applicata una penale da € 500,00 a € 1.500,00, per ogni inadempimento;
- in caso di gravi azioni a danno della dignità personale degli assistiti da parte di operatori della ditta, sarà applicata una penale di € 1.500,00 per ogni inadempimento;
- in caso di violazioni o modifiche delle procedure preventivamente concordate con i Servizi dell'Azienda USL, sarà applicata una penale pari a € 800,00, per ogni inadempimento.
- nel caso previsto dalla clausola n. 5 del successivo art. 32. *Clausole contrattuali di cui all'intesa per la legalità del 19/06/2018 della Prefettura di Bologna.*

In caso di segnalazioni di inadempimenti, il DEC o un suo incaricato comunicherà nel più breve tempo possibile, a mezzo posta elettronica certificata, al rappresentante della ditta quanto emerso e insieme concorderanno per un confronto, con stesura di un apposito verbale. In caso di mancato confronto, per cause direttamente o indirettamente imputabili alla ditta, si darà immediato corso all'applicazione della penale. In tal caso la ditta non potrà sollevare alcuna obiezione.

Delle penali applicate sarà data comunicazione alla ditta a mezzo posta elettronica certificata.

Ai sensi dell'art. 126, comma 1 del D.lgs. 36/2023, le penali dovute per il ritardato adempimento sono calcolate in misura giornaliera compresa tra lo 0,3 per mille e l'1 per mille dell'ammontare netto contrattuale, da determinare in relazione all'entità delle conseguenze legate al ritardo, e non possono comunque superare, complessivamente, il 10 per cento di detto ammontare netto contrattuale.

Resta salva la facoltà dell'Azienda USL, in caso di disservizio e/o assenza ingiustificata, di ricorrere ad altre ditte per l'effettuazione degli interventi e delle attività. In tal caso, tutti gli oneri saranno a carico della Ditta aggiudicataria.

La Ditta aggiudicataria prende atto che l'applicazione delle penali previste dal presente articolo non preclude il diritto dell'Azienda appaltante a richiedere il risarcimento degli eventuali maggiori danni.

## **ART. 27 - RISOLUZIONE DEL CONTRATTO**

L'Azienda Sanitaria avrà la facoltà di risolvere *ipso facto et jure* il contratto, mediante semplice dichiarazione stragiudiziale intimata via PEC, secondo quanto stabilito all'articolo 122 del D.lgs. 36/2023 e nelle seguenti ipotesi:

- a) nel caso di mancato adempimento delle prestazioni contrattuali a perfetta regola d'arte, nel rispetto delle norme vigenti e secondo le condizioni, le modalità, i termini e le prescrizioni contenute negli atti di gara e in essi richiamati, ai sensi dell'art. 1456 del Codice civile;
- b) in caso di cessazione dell'attività o in caso di procedure concorsuali intraprese a carico dell'aggiudicatario;
- c) in caso di subappalto non autorizzato dall'Azienda Sanitaria;
- d) qualora l'Azienda Sanitaria notifici due diffide a adempiere senza che la Ditta ottemperi a quanto intimato;
- e) in caso di violazione dell'obbligo di riservatezza;
- f) in caso di mancato adempimento agli obblighi previsti per la tracciabilità dei flussi finanziari dell'appalto;
- g) in caso di mancata osservanza del Codice di comportamento adottato dalla stazione appaltante con Delibera del Direttore Generale n. 40 del 25/01/2024;
- h) in caso di violazione degli impegni previsti dal Patto di integrità accettato in sede di partecipazione a gara;
- i) in caso di mancato rispetto del Protocollo di Legalità del 19/06/2018 con la Prefettura di Bologna.

In caso di risoluzione del contratto l'Azienda Sanitaria applicherà quanto previsto all'articolo 124 del D.lgs. 36/2023.

Le stazioni appaltanti hanno il diritto di valersi della garanzia, nei limiti dell'importo massimo garantito, per l'eventuale maggiore spesa sostenuta per il completamento dei lavori, servizi o forniture nel caso di risoluzione del contratto disposta in danno dell'esecutore. Possono altresì incamerare la garanzia per il pagamento di quanto dovuto dall'esecutore per le inadempienze derivanti dalla inosservanza di norme e prescrizioni dei contratti collettivi, delle leggi e dei regolamenti sulla tutela, protezione, assicurazione, assistenza e sicurezza fisica dei lavoratori addetti all'esecuzione dell'appalto

## **ART. 28 - RECESSO DAL CONTRATTO**

Qualora la Ditta aggiudicataria dovesse recedere dal contratto prima della scadenza convenuta, l'Azienda USL, oltre ad incamerare il deposito cauzionale, si riserva di addebitare alla medesima le eventuali maggiori spese insorgenti per l'assegnazione del servizio ad altra ditta.

Fermo restando quanto previsto dagli articoli 88, comma 4-ter, e 92, comma 4, del codice delle leggi antimafia e delle misure di prevenzione, di cui al decreto legislativo 6 settembre 2011, n. 159 la stazione appaltante può recedere dal contratto secondo quanto stabilito all'art. 123 del D.lgs. 36/2023.

## **ART. 29 – FATTURAZIONE, PAGAMENTO, ORDINI E DOCUMENTI DI TRASPORTO**

La Ditta fatturerà mensilmente lo svolgimento del servizio all'Azienda USL di Imola.

Qualora dalla verifica effettuata allo scadere del semestre da parte del DEC risultasse che le giornate di presenza non rispondono al criterio di valutazione individuato e corrispondente all'80% si procederà, in misura proporzionale, ad una riduzione del canone stesso nella fatturazione del mese successivo.

Qualora dalla verifica effettuata al termine dell'anno di gara da parte del DEC risultasse che le giornate di presenza non rispondono al criterio di valutazione individuato e corrispondente all'80% si procederà, in misura proporzionale, ad una riduzione del canone stesso nella fatturazione dell'ultimo mese dell'anno di gara.

Ai sensi di quanto previsto dall'art. 1, commi da 209 a 213 della Legge 24/12/2007 n. 244, e successive modificazioni, e dal Regolamento in materia di emissione, trasmissione e ricevimento della fattura elettronica da applicarsi alle amministrazioni pubbliche di cui al Decreto del Ministero dell'Economia e delle Finanze 3 aprile 2013, n. 55, le fatture devono essere trasmesse all'AUSL di Imola esclusivamente in formato elettronico, attraverso il Sistema Di Interscambio (SDI).

L'obbligo di fatturazione elettronica ricade nei confronti dei soggetti italiani titolari di Partita IVA. Sono pertanto esclusi dall'applicazione tutti i fornitori privi di Partita IVA e i fornitori esteri.

Di seguito si riportano i dati essenziali per la trasmissione delle fatture:

Azienda USL di Imola

I.P.A. (indice delle Pubbliche Amministrazioni) as\_BO66

codice univoco ufficio (per ricevimento fatture) UFAN47

Gli originali delle fatture dovranno essere così intestati:

Azienda USL di Imola

Codice Fiscale: 90000900374

Sede Legale: Viale Amendola 2 – 40026 IMOLA (BO).

Ai sensi dell'art. 25 del Decreto legge n. 66/2014, al fine di garantire l'effettiva tracciabilità dei pagamenti da parte delle pubbliche amministrazioni, le fatture elettroniche emesse verso le PA devono riportare il codice identificativo di gara (CIG), tranne i casi di esclusione dall'obbligo di tracciabilità di cui alla Legge n. 136 del 13 agosto 2010.

Non si potrà procedere al pagamento delle fatture elettroniche qualora le stesse non riportino il codice CIG ove previsto.

Le fatture dovranno, inoltre, contenere tassativamente gli importanti seguenti elementi:

- indicazione dettagliata della merce consegnata/servizio prestato
- indicazione della determina dell'Ente appaltante che ha dato luogo all'ordine
- indicazione del numero dell'ordine aziendale.



In caso di aggiudicazione a fornitore non residente in Italia, le fatture dovranno essere inviate a mezzo posta elettronica al seguente indirizzo: [bilancio.fattureestere@ausl.bo.it](mailto:bilancio.fattureestere@ausl.bo.it); al fornitore estero aggiudicatario saranno date ulteriori indicazioni sulla fatturazione nella comunicazione di aggiudicazione.

Ai sensi della Legge 23 dicembre 2014, n. 190 (legge di stabilità per il 2015), le Aziende Sanitarie rientrano fra le Pubbliche Amministrazioni tenute ad applicare lo Split Payment IVA; pertanto, il pagamento delle fatture per la cessione di beni e le prestazioni di servizi dei fornitori sarà effettuato separando i pagamenti, ossia versando l'imponibile al fornitore e l'IVA (ancorché regolarmente esposta in fattura) direttamente all'Erario.

A tale scopo dovrà essere riportata in fattura la dicitura seguente: *Scissione dei pagamenti – art.17 ter DPR 633/72 (Decreto MEF 23/01/2015)*.

L'applicazione dello splyt payment non si applica ai fornitori esteri.

Il mancato rispetto delle disposizioni sopra esplicitate non consentirà il pagamento delle fatture.

Per ulteriori informazioni, relative al pagamento delle fatture, contattare l'UO Contabilità e Finanza – telefono n. 0542-604111.

L'Azienda USL procederà ai pagamenti delle fatture secondo le normative vigenti in materia.

La Ditta aggiudicataria avrà l'obbligo di assicurare lo svolgimento del servizio anche in caso di ritardato pagamento.

La ditta rinuncia a far valere, nei casi previsti dal presente articolo, qualsiasi eccezione d'inadempimento di cui all'art.1460 del Codice Civile. Ogni caso di arbitraria interruzione delle prestazioni contrattuali sarà ritenuto contrario alla buona fede e la ditta sarà considerata diretta responsabile di eventuali danni causati all'Azienda Sanitaria e dipendenti da tale interruzione.

Tale divieto nasce dalla necessità e dall'importanza di garantire il buon andamento dell'Ente Pubblico, nonché di tutelare gli interessi collettivi dei quali l'Azienda USL è portatrice.

I corrispettivi saranno pagati con le modalità previste dal presente capitolato e saranno subordinati:

- alla regolarità contributiva della ditta (qualora la ditta aggiudicataria risultasse debitrice il pagamento delle fatture sarà in ogni caso subordinato alla regolarizzazione del debito stesso; è fatto salvo, in caso di mancata regolarizzazione dei debiti verso l'INPS il diritto dell'Istituto di trattenere dalle somme dovute alla ditta appaltatrice gli importi di contributi omessi e relativi accessori);
- alla verifica di cui all'articolo 48 bis del DPR 602/73.

La Ditta aggiudicataria, ai sensi dell'art. 3, della Legge 136 del 13/08/2010 e s.m., assume l'obbligo di tracciabilità dei flussi finanziari.

In base alle disposizioni della legge regionale n.11/2004 e s.m.i. e dei successivi atti attuativi, l'Azienda USL di Imola deve emettere, dal 30 giugno 2016, gli ordini esclusivamente in forma elettronica. Inoltre, da tale data il fornitore deve garantire l'invio dei documenti di trasporto elettronici a fronte degli ordini ricevuti e delle consegne effettuate.

Il Fornitore deve, pertanto, dotarsi degli strumenti informatici idonei alla gestione dei nuovi adempimenti telematici. Per i dettagli tecnici si rinvia alla sezione dedicata al sito dell'Agenzia Intercent-ER <http://intercenter.regione.emilia-romagna.it>, che contiene tutti i riferimenti del

Sistema Regionale per la dematerializzazione del Ciclo Passivo degli Acquisti (formato dei dati, modalità di colloquio, regole tecniche, ecc.), nonché al Nodo telematico di Interscambio No TI-ER.

In alternativa, le imprese possono utilizzare le funzionalità per la ricezione degli ordini e l'invio dei documenti di trasporto elettronici che sono messe a disposizione sulla piattaforma di Intercent-ER all'indirizzo <https://piattaformaintercenter.regione.emila-romagna.it/portale/> previa registrazione.

Le spese di bonifico applicate dall'Istituto Tesoriere, secondo quanto previsto dalla convenzione in essere alla data di pagamento, sono a carico della ditta aggiudicataria.

### **ART. 30 - SPESE ACCESSORIE**

Ogni spesa inerente e conseguente al contratto è a carico della Ditta aggiudicataria.

### **ART. 31 - CLAUSOLA WHISTLEBLOWING**

L'impresa si impegna a comunicare al proprio personale che opera nel contesto lavorativo dell'Azienda sanitaria, il collegamento ipertestuale alla pagina dell'Azienda USL dedicata all'istituto del whistleblowing, al fine di renderlo edotto dei propri diritti e relative tutele, raggiungibile ai seguenti indirizzi:

<https://www.ausl.bologna.it/amministrazione-trasparente/altri-contenuti-dati-ulteriori/ac/regolamenti-per-la-repressione-della-corruzione-e/wb>

<https://www.ausl.imola.bo.it/flex/cm/pages/ServeBLOB.php/L/IT/IDPagina/10596>

### **ART. 32 - CLAUSOLE CONTRATTUALI DI CUI ALL'INTESA PER LA LEGALITÀ DEL 19/06/2018 DELLA PREFETTURA DI BOLOGNA**

#### **Clausola n. 1**

L'impresa dichiara di essere a conoscenza di tutte le norme pattizie di cui alla Intesa per la Legalità, sottoscritta il 19/06/2018 con la Prefettura di Bologna, tra l'altro consultabile al sito <http://www.prefettura.it/bologna/multidip/index.htm>, e che qui si intendono integralmente riportate, e di accettarne incondizionatamente il contenuto e gli effetti.

#### **Clausola n. 2**

L'impresa si impegna a comunicare alla stazione appaltante l'elenco delle imprese coinvolte nel piano di affidamento nell'esecuzione dei lavori, servizi o forniture con riguardo alle forniture ed ai servizi di cui all'art. 3, lett. a) dell'Intesa, nonché ogni eventuale variazione successivamente intervenuta per qualsiasi motivo.

Ove i suddetti affidamenti riguardino i settori di attività a rischio di cui all'art. 1, comma 53, della L. 190/2012, la sottoscritta impresa si impegna ad accertare preventivamente l'avvenuta o richiesta iscrizione della ditta sub affidataria negli elenchi prefettizi dei fornitori, prestatori di servizi ed esecutori di lavori non soggetti a tentativi di infiltrazione mafiosa.

**Clausola n. 3**

L'impresa si impegna a denunciare immediatamente alle Forze di Polizia o all'Autorità Giudiziaria ogni illecita richiesta di denaro, prestazione o altra utilità ovvero offerta di protezione nei confronti dell'imprenditore, degli eventuali componenti la compagine sociale o dei rispettivi familiari (richiesta di tangenti, pressioni per indirizzare l'assunzione di personale o l'affidamento di lavorazioni, forniture o servizi a determinate imprese, danneggiamenti, furti di beni personali o di cantiere).

**Clausola n. 4**

La sottoscritta impresa si impegna a segnalare alla Prefettura l'avvenuta formalizzazione della denuncia di cui alla precedente clausola 3 e ciò al fine di consentire, nell'immediato, eventuali iniziative di competenza.

**Clausola n. 5**

La sottoscritta impresa dichiara di conoscere e di accettare la clausola risolutiva espressa che prevede la risoluzione immediata ed automatica del contratto, ovvero la revoca dell'autorizzazione al subappalto o subcontratto, qualora dovessero essere comunicate dalla Prefettura, successivamente alla stipula del contratto o subcontratto, informazioni interdittive analoghe a quelle di cui agli artt. 91 e 94 del D.lgs. 159/2011, ovvero la sussistenza di ipotesi di collegamento formale e/o sostanziale o di accordi con altre imprese partecipanti alle procedure concorsuali d'interesse.

Qualora il contratto sia stato stipulato nelle more dell'acquisizione delle informazioni del Prefetto, sarà applicata a carico dell'impresa, oggetto dell'informativa interdittiva successiva, anche una penale nella misura del 10% del valore del contratto ovvero, qualora lo stesso non sia determinato o determinabile, una penale pari al valore delle prestazioni al momento eseguite; le predette penali saranno applicate mediante automatica detrazione, da parte della stazione appaltante, del relativo importo dalle somme dovute all'impresa in relazione alle prestazioni eseguite.

**Clausola n. 6**

La sottoscritta impresa dichiara di conoscere e di accettare la clausola risolutiva espressa che prevede la risoluzione immediata ed automatica del contratto, ovvero la revoca dell'autorizzazione al subappalto o subcontratto, in caso di grave e reiterato inadempimento delle disposizioni in materia di collocamento, igiene e sicurezza sul lavoro anche con riguardo alla nomina del responsabile della sicurezza e di tutela dei lavoratori in materia contrattuale e sindacale.

**Clausola n. 7**

La sottoscritta impresa dichiara di essere a conoscenza del divieto per le stazioni appaltanti pubbliche di autorizzare subappalti a favore delle imprese partecipanti alle operazioni di selezione e non risultate aggiudicatarie, salvo le ipotesi di lavorazioni altamente specialistiche o nei casi in cui l'accordo per l'affidamento del subappalto sia intervenuto successivamente all'aggiudicazione.

**Clausola n. 8**

La sottoscritta impresa si impegna a dare comunicazione tempestiva alla Prefettura e all'Autorità giudiziaria di tentativi di concussione che si siano, in qualsiasi modo, manifestati nei confronti dell'imprenditore, degli organi sociali o dei dirigenti di impresa. Dichiara altresì di essere a conoscenza che il predetto adempimento ha natura essenziale ai fini dell'esecuzione del contratto e che il relativo inadempimento darà luogo alla risoluzione espressa del contratto stesso, ai sensi dell'art. 1456 c.c. ogni qualvolta nei confronti di pubblici amministratori e di

funzionari che abbiano esercitato funzioni relative alla stipula ed esecuzione del contratto, sia stata disposta misura cautelare e sia intervenuto rinvio a giudizio per il delitto previsto dall'art. 317 c.p.

**Clausola n. 9**

La sottoscritta impresa dichiara di conoscere e di accettare la clausola risolutiva espressa, di cui all'art. 1456 c.c., ogni qualvolta nei confronti dell'imprenditore o dei componenti la compagine sociale o dei dirigenti dell'impresa, sia stata disposta misura cautelare o sia intervenuto rinvio a giudizio per taluno dei delitti di cui agli artt. 317 c.p., 318 c.p., 319 c.p., 319 bis c.p., 319 ter c.p., 319 quater c.p., 320 c.p., 322 c.p., 322 bis c.p., 346 bis c.p., 353 c.p. e 353 bis c.p".

**Clausola n. 10**

La sottoscritta impresa si obbliga ad inserire in tutti i subcontratti la clausola risolutiva espressa nel caso in cui emergano informative interdittive a carico dell'altro subcontraente; tale clausola dovrà essere espressamente accettata dalla impresa subcontraente.

**Clausola n. 11**

La sottoscritta impresa dichiara di conoscere e di accettare la clausola risolutiva espressa ovvero la revoca dell'autorizzazione al subappalto o subcontratto, in caso di grave e reiterato inadempimento delle disposizioni in materia di collocamento, igiene e sicurezza sul lavoro anche con riguardo alla nomina del responsabile della sicurezza e di tutela dei lavoratori in materia contrattuale e sindacale.

**ART. 33 – CONTROVERSIE E FORO COMPETENTE**

Le controversie su diritti soggettivi, derivanti dall'esecuzione del presente contratto, non saranno deferite ad arbitri.

Per ogni controversia giudiziale relativa alla presente gara è competente esclusivamente il Foro di Bologna.

Per accettazione  
**(firma digitale del Legale Rappresentante)**

**Allegato Clausole vessatorie**

**Procedura aperta per la gestione della Comunità Diurna per la salute mentale per adulti del Dipartimento di Salute Mentale e Dipendenze Patologiche dell'Azienda USL di Imola.**

Il sottoscritto \_\_\_\_\_

quale legale/procuratore rappresentante della ditta \_\_\_\_\_

\_\_\_\_\_

Dichiara di avere particolareggiata e perfetta conoscenza di tutte le clausole contrattuali e dei documenti ed atti richiamati nel capitolato speciale di cui alla presente gara di appalto e, ai sensi e per gli effetti di cui agli articoli 1341 e 1342, del vigente Codice Civile, dichiara di accettare espressamente i seguenti articoli:

- art. 9 – Verifiche e controlli
- art. 10 – Durata del servizio
- art. 11 – Periodo di prova
- art. 13 – Prezzi del servizio
- art. 14 - Clausola di revisione prezzi
- art. 16 – Comportamento del personale della ditta
- art. 17 – Scioperi
- art. 19 – Obbligo di riservatezza dei dati
- art. 22 – Danni a persone e cose
- art. 25 – Divieto di cessione del contratto e dei crediti
- art. 26 – Penalità
- art. 27 - Risoluzione del contratto
- art. 28 – Recesso dal contratto
- art. 30 - Spese accessorie
- art. 33 – Controversie e foro competente.

**Per accettazione  
Il Legale Rappresentante della ditta**

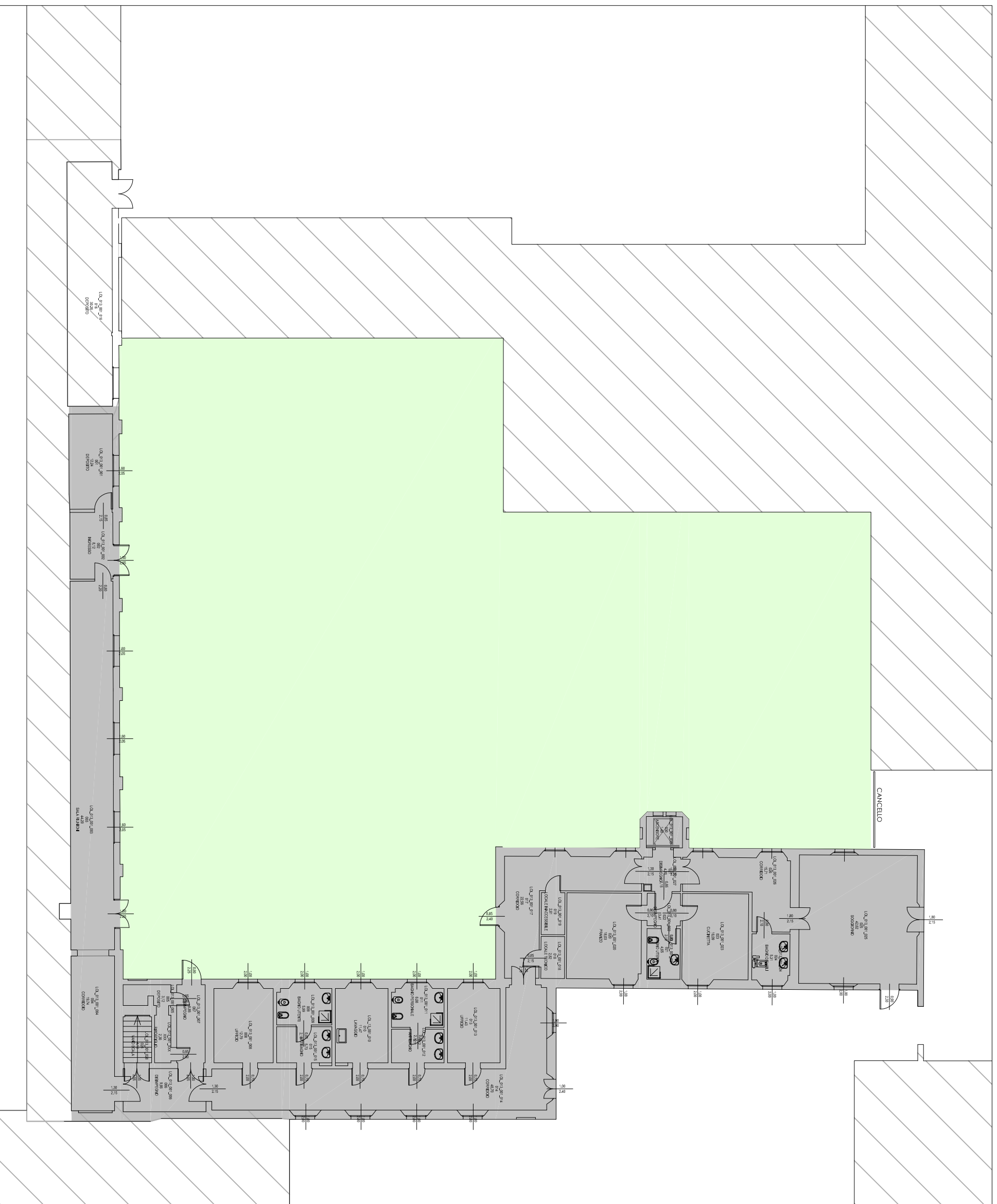
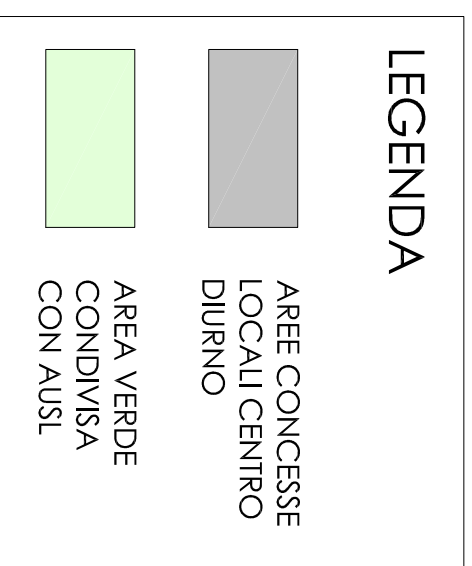

**DICHIARAZIONE SOSTITUTIVA DEL CERTIFICATO DI ISCRIZIONE ALLA CAMERA DI  
COMMERCIO INDUSTRIA ARTIGIANATO AGRICOLTURA**

(resa ai sensi dell'art. 46 Testo unico delle disposizioni legislative e regolamentari in materia di documentazione amministrativa n. 445/2000).

**Compilare tutte le sezioni in stampatello**

Il/La sottoscritt

nat\_\_ a

il

residente a

Via

codice fiscale

nella sua qualità di

dell'Impresa

**DICHIARA**

che l'Impresa è iscritta nel Registro delle Imprese di

con il numero Repertorio Economico Amministrativo

Denominazione:

Forma giuridica:

Sede:

Sedi secondarie e  
Unità Locali

Codice Fiscale:

Data di costituzione





**PROCURATORI E PROCURATORI SPECIALI (OVE PREVISTI)\***

NOME	COGNOME	LUOGO E DATA DI NASCITA	RESIDENZA	CODICE FISCALE
------	---------	-------------------------	-----------	----------------

**COLLEGIO SINDACALE**  
**(sindaci effettivi e supplenti)**

NOME	COGNOME	LUOGO E DATA DI NASCITA	RESIDENZA	CODICE FISCALE
------	---------	-------------------------	-----------	----------------

**COMPONENTI ORGANISMO DI VIGILANZA (OVE PREVISTO)\*\***

NOME	COGNOME	LUOGO E DATA DI NASCITA	RESIDENZA	CODICE FISCALE
------	---------	-------------------------	-----------	----------------

**SOCIO DI MAGGIORANZA O SOCIO UNICO (NELLE SOLE SOCIETA' DI CAPITALI O COOPERATIVE DI NUMERO PARI O INFERIORI A 4 O NELLE SOCIETA' CON SOCIO UNICO)\*\*\***

NOME	COGNOME	LUOGO E DATA DI NASCITA	RESIDENZA	CODICE FISCALE

**DIRETTORE TECNICO (OVE PREVISTI)**

NOME	COGNOME	LUOGO E DATA DI NASCITA	RESIDENZA	CODICE FISCALE

Dichiara, altresì, che l'impresa gode del pieno e libero esercizio dei propri diritti, non è in stato di liquidazione, fallimento o concordato preventivo, non ha in corso alcuna procedura dalla legge fallimentare e tali procedure non si sono verificate nel quinquennio antecedente la data odierna.

LUOGO

DATA

IL TITOLARE/LEGALE RAPPRESENTANTE

\_\_\_\_\_

**\*** **I procuratori e i procuratori speciali:** sono sottoposti ai controlli antimafia in quanto, ai sensi dell'art. 91, comma 5 del D.Lgs 159/2011. " *Il prefetto estende gli accertamenti pure ai soggetti che risultano poter determinare in qualsiasi modo le scelte o gli indirizzi dell'impresa*".

**\*\*** **Organismo di vigilanza:** l' art. 85, comma 2 bis del D.Lgs 159/2011 prevede che i controlli antimafia siano effettuati, nei casi contemplati dall' art. 2477 del c.c., al sindaco, nonché ai soggetti che svolgono i compiti di vigilanza di cui all'art. 6, comma 1 , lett. b) del D.Lgs 8 giugno 2011, n. 231.

**\*\*\*** **Socio di maggioranza:** si intende "la persona fisica o giuridica che detiene la maggioranza relativa delle quote o azioni della società interessata".

**N.B.** Nel caso di più soci (es. 3 o 4) con la medesima percentuale di quote o azioni del capitale sociale della società interessata, non è richiesta alcuna documentazione relativa al socio di maggioranza.

**Variazioni degli organi societari** - I legali rappresentanti degli organismi societari, nel termine di trenta giorni dall'intervenuta modificazione dell'assetto societario o gestionale dell'impresa, hanno l'obbligo di trasmettere al prefetto che ha rilasciato l'informazione antimafia, copia degli atti dai quali risulta l'intervenuta modificazione relativamente ai soggetti destinatari delle verifiche antimafia.

La violazione di tale obbligo è punita con la sanzione amministrativa pecuniaria (da 20.000 a 60.000 Euro) di cui all'art. 86, comma 4 del D. Lgs. 159/2011.

**Nel caso di documentazione incompleta** (es. dichiarazioni sostitutive prive di tutti i soggetti di cui all' art. 85 del D.Lgs. 159/2011) l'istruttoria non potrà considerarsi avviata e quindi non potranno decorrere i termini previsti dall' art. 92, commi 3 e 4 del D.Lgs 159/2011..

**SCHEDA OFFERTA ECONOMICA**

**Procedura aperta per la gestione della Comunità Diurna per la salute mentale per adulti del Dipartimento di Salute Mentale e Dipendenze Patologiche dell'Azienda USL di Imola**

**RAGIONE SOCIALE DITTA OFFERENTE:**

**IMPORTO MAX ANNUO € 209.000,00 IVA ESCLUSA**  
**IMPORTO MAX TRIENNALE € 627.000,00 IVA ESCLUSA**

	<b>DESCRIZIONE</b>	<b>CANONE MENSILE IVA ESCLUSA</b>	<b>CANONE ANNUO IVA ESCLUSA (per 12 mesi)</b>	<b>CANONE TRIENNALE IVA ESCLUSA (per 36 mesi)</b>	<b>IVA %</b>
	Importo canone				

**Ai sensi dell'art. 108, comma 9, del D.lgs 36/2023**, nell'offerta economica la ditta deve indicare i propri **costi della manodopera** e gli **oneri aziendali** concernenti l'adempimento delle disposizioni in materia di salute e sicurezza sui luoghi di lavoro ad esclusione delle forniture senza posa in opera e dei servizi di natura intellettuale

a) Costi manodopera € \_\_\_\_\_ da inserire a sistema

b) Oneri aziendali € \_\_\_\_\_ da inserire a sistema

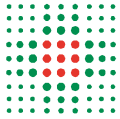

## Documento valutazione rischi di interferenza D.U.V.R.I. – RICOGNITIVO

(ai sensi dell'art. 26, commi 2 e 3 - ter, del D.Lgs. n. 81/2008 e s.m.i.)

**OGGETTO: PROCEDURA APERTA PER LA GESTIONE DELLA COMUNITÀ DIURNA PER LA SALUTE MENTALE PER ADULTI DEL DIPARTIMENTO DI SALUTE MENTALE E DIPENDENZE PATOLOGICHE DELL'AZIENDA USL DI IMOLA**

<b>Data presentazione documento FEBBRAIO 2024</b>	<b>Direttore Generale Dell'AUSL di Bologna Dott. Paolo Bordon</b>	<b>Il RP</b> Per la fase di affidamento Dell'AUSL di Bologna <b>Dr.ssa Antonia Crugliano</b>	<b>Il RUP</b> Per l'esecuzione del contratto .....
		<b>Il RSPP</b> Dell'AUSL di Bologna <b>Ing. Emiliano Bazzan</b>	<b>Il DEC</b> Per l'esecuzione del contratto .....

## INDICE

1.	PREMESSA .....	3
1.1	DESCRIZIONE DEL CONTRATTO .....	3
1.2	DATI GENERALI DELLA STAZIONE APPALTANTE .....	3
1.3	DATI GENERALI E REFERENTI APPALTATORE .....	3
1.4	SOGGETTI CHE HANNO FORNITO LE INFORMAZIONI PER LA REDAZIONE DEL DUVRI .....	4
1.5	RIFERIMENTI LEGISLATIVI .....	4
1.6	DEFINIZIONI .....	4
2.	PARTE GENERALE .....	6
2.1	PERSONALE CHE DOVRA' ESSERE IMPIEGATO .....	6
2.2	CONSEGNA DELLA STRUTTURA .....	6
2.3	VARIE .....	7
2.4	DURATA DEL CONTRATTO .....	7
2.5	SOGGETTI NOMINATI CON COMPITI DI COOPERAZIONE E DI COORDINAMENTO RELATIVAMENTE ALL'APPALTO ..	7
2.6	NORME GENERALI .....	8
3.	OBBLIGHI DEL COMMITTENTE .....	10
3.1	VERIFICA REQUISITI TECNICO PROFESSIONALI DELL'APPALTATORE .....	10
3.2	SOGGETTI TERZI PRESENTI ALL'INTERNO DELLE AREE INTERESSATE ALL'APPALTO .....	10
3.3	AREE INTERESSATE DAI LAVORI/SERVIZI/FORNITURE OGGETTO DELL'APPALTO .....	10
3.4	LOCALI ASSEGNATI ALLA DITTA APPALTATRICE E PERCORSI .....	10
3.5	VERIFICHE .....	10
4.	OBBLIGHI DELL' APPALTATORE .....	11
4.1	NORME DI COMPORTAMENTO .....	11
4.2	APPALTATORE: DVR e DOCUMENTO DI VALUTAZIONE RISCHI DELL'APPALTO .....	11
4.3	DESCRIZIONE DELLE ATTREZZATURE/APPRESTAMENTI UTILIZZATI .....	11
4.4	MATERIALI E SOSTANZE PREVISTE .....	11
4.5	ORGANICO PREVISTO PER L'ESPLETAMENTO DELLE ATTIVITA' .....	11
4.6	SUBAPPALTATORI O SUBAFFIDATARI E TERZI INTRODOTTI DALL'APPALTATORE .....	11
4.7	INFORMAZIONE, FORMAZIONE E/O ADDESTRAMENTO RICHIESTI .....	12
4.8	IDONEITA' SANITARIA ALLA MANSIONE/ATTIVITA' .....	12
4.9	GESTIONE DELLE EMERGENZE .....	12
4.10	PROCEDURE DI SICUREZZA DA ELABORARE A CURA DELL' APPALTATORE .....	12
4.11	PRESCRIZIONI E LIMITAZIONI DI CARATTERE GENERALE .....	12
4.12	NELLE OPERAZIONI DI CARICO, SCARICO E MOVIMENTAZIONE MERCI/MATERIALE: .....	13
5.	RISCHI INTERFERENZIALI PREVISTI E SCELTA DELLE MISURE DI PREVENZIONE .....	14
5.1	METODOLOGIA DI VALUTAZIONE DELL'ENTITA' DEI RISCHI DA INTERFERENZE .....	14
5.2	AGGIORNAMENTO ED ESECUTIVITA' DEL D.U.V.R.I. ....	15
6.	DOCUMENTO DI VALUTAZIONE DEI RISCHI INTERFERENTI D.U.V.R.I. ....	15
6.1	SCHEDE SPECIFICHE PER L'INDIVIDUAZIONE DEI PERICOLI, LA VALUTAZIONE DEI RISCHI E L'INDIVIDUAZIONE DELLE MISURE DI PREVENZIONE E PROTEZIONE .....	16
7.	ONERI PER LA SICUREZZA PER GESTIONE COMUNITA' DIURNA PER ADULTI .....	17
7.1	ONERI PER LA SICUREZZA .....	17
8.	ALLEGATO 1 – ARTICOLO CONTRATTUALE SULL'INFORMAZIONE .....	18

# 1. PREMESSA

Il presente documento di Valutazione dei Rischi da Interferenza (c.d. DUVRI RICOGNITIVO) è redatto ai sensi dell'art.26, comma 3-ter, del D.Lgs. n. 81 del 09.04.2008 e s.m. i.

Il DUVRI - così come ribadito nella determinazione dell'Autorità per la Vigilanza sui Contratti Pubblici di Lavori, Servizi e Forniture n. 3 del 05.03.2008 - è da considerarsi un documento "dinamico", pertanto la valutazione dei rischi effettuata prima dell'espletamento dell'appalto dovrà essere aggiornata in caso di modifiche di carattere tecnico, logistico o organizzativo, che potranno emergere prima o nel corso dell'esecuzione dell'appalto, e comunque qualora si ravvisasse la necessità di un aggiornamento del medesimo documento dopo l'aggiudicazione dell'appalto.

Il DUVRI potrà quindi subire aggiornamenti a seguito di sopraggiunte esigenze  
Per tale scopo sono di fondamentale importanza:

1. il ruolo del Direttore dell'esecuzione del contratto e del/i Preposti che sovrintendono l'appalto;
2. le riunioni di cooperazione e coordinamento, da convocare da parte del DEC ad inizio dell'appalto e/o durante l'esecuzione dello stesso, le cui conclusioni saranno sempre verbalizzate

L'Azienda che partecipa alla fornitura e presso la quale dovrà essere eseguito il contratto, prima dell'inizio dell'esecuzione, integrerà il predetto documento riferendolo ai rischi specifici da interferenza presenti nei luoghi in cui verrà espletato l'appalto; l'integrazione, sottoscritta per accettazione dall'esecutore, integra gli atti contrattuali.

## 1.1 DESCRIZIONE DEL CONTRATTO

Il presente documento disciplina la gestione della Comunità Diurna per la Salute Mentale (in seguito denominata per brevità Comunità) con sede nel Padiglione 13 del Presidio *Luigi Lolli*, sito in Viale Amendola, 2 in Imola (BO) che accoglie utenti adulti inviati dalle equipe del Centro di Salute Mentale della UOC Psichiatria Adulti.

Al fine di rispondere a bisogni diversificati e complessi, la Comunità dovrà avere un modello organizzativo di struttura agile e capace di personalizzare ogni intervento, che garantisca lo sviluppo e il mantenimento di un contesto incentrato sul modello di rete, con numerose proposte tese a favorire e facilitare la realizzazione del progetto esistenziale del soggetto, la permanenza nel proprio contesto di vita e l'integrazione nel tessuto sociale

## 1.2 DATI GENERALI DELLA STAZIONE APPALTANTE

**Ragione sociale AUSL BOLOGNA**

Sede legale e Amministrativa	Via Castiglione, 29 - 40124 Bologna
Telefono e Fax	Tel. +39.051.6225111 fax +39.51.6584923
Codice Fiscale e P. IVA	02406911202

## 1.3 DATI GENERALI E REFERENTI APPALTATORE

FUNZIONE	NOMINATIVO	RECAPITI
Datore di Lavoro		
Direttore Area - Dirigente delegato dal Datore di lavoro		
Responsabile Servizio Prevenzione e Protezione		
Medico Competente Coordinatore		
Rappresentanti Lavoratori Sicurezza		

## 1.4 SOGGETTI CHE HANNO FORNITO LE INFORMAZIONI PER LA REDAZIONE DEL DUVRI

Le informazioni per la redazione del presente documento sono state desunte dalle attività che dovranno svolgersi verranno contattati DEC e altre persone durante la stesura del documento definitivo.

## 1.5 RIFERIMENTI LEGISLATIVI.

**D.Lgs 81 del 9 Aprile 2008 e s.m.i. - art. 26**

**Cod. Civ. - artt. 1559, 1655, 1656, 1677, 2222 e segg.**

## 1.6 DEFINIZIONI

<b>Appaltante Committente</b>	<b>o</b>	Il soggetto per conto del quale viene svolta l'attività di servizio, lavori o forniture, indipendentemente da eventuali frazionamenti nella sua realizzazione. Nel caso di appalto di opera pubblica, il committente è il soggetto <u>titolare di potere decisionale e di spesa relativo alla gestione dell'appalto</u> (art. 1, c. 2, D. Lgs. 165/2001).
<b>Appaltatore</b>		E' il soggetto che si obbliga nei confronti del Committente a fornire un'opera e/o una prestazione con mezzi propri secondo le modalità pattuite e la regola dell'arte.
<b>Appalto</b>		L'appalto è il contratto col quale una parte assume, con organizzazione dei mezzi necessari e con gestione a proprio rischio, l'obbligazione di compiere in favore di un'altra ( <i>committente o appaltante</i> ) il compimento di un'opera o di un servizio.
<b>Contratto d'appalto</b>		L'appalto è il contratto con il quale una parte assume, con organizzazione dei mezzi necessari e con gestione a proprio rischio, il compimento di un'opera o di un servizio verso un corrispettivo in danaro (art. 1655 c.c.);
<b>Contratto d'opera</b>		Il contratto d'opera si configura quando una persona si obbliga a compiere verso un corrispettivo un'opera o un servizio con lavoro prevalentemente proprio e senza vincolo di subordinazione nei confronti del committente, pervenendo al risultato concordato (art. 2222 c.c.);
<b>Contratto di somministrazione</b>		La somministrazione è il contratto con il quale una parte si obbliga, verso corrispettivo di un prezzo, a eseguire a favore dell'altra parte prestazioni periodiche o continuative di cose e di servizi (artt. 1559 e 1677 del Codice Civile).
<b>Contratto di subappalto</b>		E' la cessione di una quota di lavoro, servizio o fornitura da parte del soggetto affidatario del contratto ad un terzo, il subappaltatore, previa autorizzazione del committente (art. 1656 c.c.) e con le limitazioni di cui all'art. 105 D.Lgs. n. 50/2016. Il subappaltante deve corrispondere al subappaltatore gli oneri della sicurezza previsti per la quota parte del lavoro, servizio o fornitura affidato in subappalto.
<b>Accordo Quadro</b>		<p>1. Le stazioni appaltanti possono concludere accordi quadro nel rispetto delle procedure di cui al presente codice. La durata di un accordo quadro non supera i quattro anni per gli appalti nei settori ordinari e gli otto anni per gli appalti nei settori speciali, salvo in casi eccezionali, debitamente motivati in relazione, in particolare, all'oggetto dell'accordo quadro.</p> <p>2. Nei settori ordinari, gli appalti basati su un accordo quadro sono aggiudicati secondo le procedure previste dal presente comma e dai commi 3 e 4. Tali procedure sono applicabili solo tra le amministrazioni aggiudicatrici, individuate nell'avviso di indizione di gara o nell'invito a confermare interesse, e gli operatori economici parti dell'accordo quadro concluso. Gli appalti basati su un accordo quadro non comportano in nessun caso modifiche sostanziali alle condizioni fissate nell'accordo quadro in particolare nel caso di cui al comma 3.</p> <p>3. Nell'ambito di un accordo quadro concluso con un solo operatore economico, gli appalti sono aggiudicati entro i limiti delle condizioni fissate nell'accordo quadro stesso. L'amministrazione aggiudicatrice può consultare per iscritto l'operatore economico parte dell'accordo quadro, chiedendogli di completare, se necessario, la sua offerta</p> <p>4. L'accordo quadro concluso con più operatori economici è eseguito secondo una delle seguenti modalità:</p> <p>a) secondo i termini e le condizioni dell'accordo quadro, senza riaprire il confronto competitivo, se l'accordo quadro contiene tutti i termini che disciplinano la prestazione dei lavori, dei servizi e delle forniture, nonché le condizioni oggettive per determinare quale degli operatori economici parti dell'accordo quadro effettuerà la prestazione. Tali condizioni sono indicate nei documenti di gara per l'accordo quadro. L'individuazione dell'operatore economico parte dell'accordo quadro che effettuerà la prestazione avviene sulla base di decisione motivata in relazione alle specifiche esigenze dell'amministrazione;</p> <p>b) se l'accordo quadro contiene tutti i termini che disciplinano la prestazione dei lavori, dei servizi e delle forniture, in parte senza la riapertura del confronto competitivo conformemente alla lettera a) e, in parte, con la riapertura del confronto competitivo tra gli operatori economici parti dell'accordo quadro conformemente alla lettera c), qualora tale possibilità sia stata stabilita dall'amministrazione aggiudicatrice nei documenti di gara per l'accordo quadro. La scelta se alcuni specifici lavori, forniture o servizi debbano essere acquisiti a seguito della riapertura del confronto competitivo o direttamente alle condizioni di cui all'accordo quadro avviene in base a criteri oggettivi, che sono indicati nei documenti di gara per l'accordo quadro. Tali documenti di gara precisano anche quali condizioni possono essere soggette alla riapertura del confronto competitivo. Le disposizioni previste dalla presente lettera, primo periodo, si applicano anche a ogni lotto di un accordo quadro per il quale tutti i termini che disciplinano la prestazione dei lavori, dei servizi e delle forniture, sono definiti nell'accordo quadro, anche se sono stati stabiliti tutti i termini che disciplinano la prestazione dei lavori, dei servizi e delle forniture per altri lotti;</p> <p>c) riaprendo il confronto competitivo tra gli operatori economici parti dell'accordo quadro, se l'accordo quadro non contiene tutti i termini che disciplinano la prestazione dei lavori, dei servizi e delle forniture.</p> <p>5. I confronti competitivi di cui al comma 4, lettere b) e c), si basano sulle stesse condizioni applicate all'aggiudicazione dell'accordo quadro, se necessario precisandole, e su altre condizioni indicate nei documenti di gara per l'accordo quadro, secondo la seguente procedura:</p> <p>a) per ogni appalto da aggiudicare l'amministrazione aggiudicatrice consulta per iscritto gli operatori economici che sono in grado di eseguire l'oggetto dell'appalto;</p> <p>b) l'amministrazione aggiudicatrice fissa un termine sufficiente per presentare le offerte relative a ciascun appalto specifico, tenendo conto di elementi quali la complessità dell'oggetto dell'appalto e il tempo necessario per la trasmissione delle offerte;</p> <p>c) le offerte sono presentate per iscritto e il loro contenuto non viene reso pubblico fino alla scadenza del termine previsto per la loro presentazione;</p> <p>d) l'amministrazione aggiudicatrice aggiudica l'appalto all'offerente che ha presentato l'offerta migliore sulla base dei criteri di aggiudicazione fissati nei documenti di gara per l'accordo quadro.</p> <p>6. Nei settori speciali, gli appalti basati su un accordo quadro sono aggiudicati in base a regole e criteri oggettivi che possono prevedere la riapertura del confronto competitivo tra gli operatori economici parti dell'accordo quadro concluso. Tali regole e criteri sono indicati nei documenti di gara per l'accordo quadro e garantiscono parità di trattamento tra gli operatori economici parti dell'accordo. Ove sia prevista la riapertura del confronto competitivo, l'ente aggiudicatore fissa un termine sufficiente per consentire di presentare offerte relative a ciascun appalto specifico e aggiudicano ciascun appalto all'offerente che ha presentato la migliore offerta in base ai criteri di aggiudicazione stabiliti nel capitolato d'oneri dell'accordo quadro. L'ente aggiudicatore non può ricorrere agli accordi quadro in modo da eludere l'applicazione del presente decreto o in modo da ostacolare, limitare o distorcere la concorrenza.</p>
<b>Contratto concessione</b>	<b>in</b>	Le «concessioni di lavori pubblici» sono contratti a titolo oneroso, conclusi in forma scritta, aventi ad oggetto, in conformità al codice dei contratti, l'esecuzione, ovvero la progettazione esecutiva e l'esecuzione, ovvero la progettazione definitiva, la progettazione esecutiva e l'esecuzione di lavori pubblici o di pubblica utilità, e di lavori ad essi strutturalmente e direttamente collegati, nonché la loro gestione funzionale ed economica, che presentano le stesse caratteristiche di un appalto pubblico di lavori, ad eccezione del fatto che il corrispettivo dei lavori consiste unicamente nel diritto di gestire l'opera o in tale diritto accompagnato da un prezzo, in conformità al codice dei contratti. La «concessione di servizi» è un contratto che presenta le stesse caratteristiche di un appalto pubblico di servizi, ad eccezione del fatto che il corrispettivo della fornitura di servizi consiste unicamente nel diritto di gestire i servizi o in tale diritto accompagnato da un prezzo.
<b>Datore di lavoro</b>		Il soggetto titolare del rapporto di lavoro con il lavoratore o, comunque, il soggetto che, secondo il tipo e l'assetto dell'organizzazione nella cui ambito il lavoratore presta la propria attività, ha la responsabilità dell'organizzazione stessa o dell'unità produttiva in quanto esercita i poteri decisionali e di spesa. Nelle pubbliche amministrazioni di cui all'articolo 1, comma 2, del decreto legislativo 30 marzo 2001, n. 165, per datore di lavoro si intende il dirigente al quale spettano i poteri di gestione, ovvero il funzionario non avente qualifica dirigenziale, nei soli casi in cui quest'ultimo sia preposto ad un ufficio avente autonomia gestionale, individuato dall'organo di vertice delle singole amministrazioni tenendo conto dell'ubicazione e dell'ambito funzionale degli uffici nei quali viene svolta l'attività, e dotato di autonomia nei poteri decisionali e di spesa. In caso di omessa individuazione, o di individuazione non conforme ai criteri sopra indicati, il datore di lavoro coincide con l'organo di vertice medesimo.

<b>DUVRI</b>	Documento unico di valutazione dei rischi di interferenza di cui all'art. 26 comma 3 del D.Lgs. 81/2008 e s.m.i. Documento redatto dal committente al fine di valutare i rischi connessi all'espletamento dell'appalto e definirne le misure di prevenzione, protezione, coordinamento e cooperazione nonché i relativi costi per eliminare o ridurre i rischi da interferenza. Nel campo di applicazione del D.Lgs. n. 50/2016 (appalti pubblici) tale documento è redatto, ai fini dell'affidamento del contratto, dal soggetto titolare del potere decisionale e di spesa relativo alla gestione dello specifico appalto. Tale documento deve essere allegato al contratto al contratto d'appalto o d'opera e deve essere adeguato in funzione dell'evoluzione dei lavori, servizi e forniture.
<b>Forniture di materiali o attrezzature</b>	Trasporto, movimentazione di materiale e attrezzature da parte di terzi, dalla sede produttiva ovvero deposito, al committente/stazione appaltante.
<b>Imprenditore, fornitore e prestatore di servizi</b>	Persona fisica o giuridica o ente senza personalità giuridica, ivi compreso il Gruppo Europeo di Interesse Economico (GEIE) costituito ai sensi del decreto legislativo 23 luglio 1991, n. 240, che offra sul mercato, rispettivamente, la realizzazione di lavori o opere, la fornitura di prodotti, la prestazione di servizi. Secondo le definizioni del "codice dei contratti pubblici": a) gli imprenditori individuali, anche artigiani, le società commerciali, le società cooperative; b) i consorzi fra società cooperative di produzione e lavoro e i consorzi tra imprese artigiane c) i consorzi stabili, costituiti anche in forma di società consortili, tra imprenditori individuali, anche artigiani, società commerciali, società cooperative di produzione e lavoro d) i raggruppamenti temporanei e) i consorzi ordinari f) i soggetti che abbiano stipulato il contratto di Gruppo Europeo di Interesse Economico (GEIE) ai sensi del decreto legislativo 23 luglio 1991, n. 240 g) operatori economici stabiliti in altri Stati membri, costituiti conformemente alla legislazione vigente nei rispettivi Paesi.
<b>Interferenza</b>	E' ogni sovrapposizione di attività lavorativa tra diversi lavoratori che rispondono a datori di lavoro diversi, ovvero laddove si configuri una continuità fisica e di spazio e/o una contiguità produttiva fra tali soggetti in quanto in tali casi i lavoratori ai fini della loro sicurezza, devono essere opportunamente coordinati. Tali misure devono altresì garantire la sicurezza di soggetti terzi (es. utenti, pazienti, visitatori).
<b>Lavoratore</b>	Persona che, indipendentemente dalla tipologia contrattuale, svolge un'attività lavorativa nell'ambito dell'organizzazione di un datore di lavoro pubblico o privato, con o senza retribuzione, anche al solo fine di apprendere un mestiere, un'arte o una professione, esclusi gli addetti ai servizi domestici e familiari. Al lavoratore così definito è equiparato: il socio lavoratore di cooperativa o di società, anche di fatto, che presta la sua attività per conto delle società e dell'ente stesso.
<b>Lavoratore autonomo o prestatore d'opera</b>	E' colui che mette a disposizione del committente, dietro un compenso, il risultato del proprio lavoro senza vincolo di subordinazione. Se la singola persona compone la ditta individuale e ne è anche titolare è l'unico prestatore d'opera.
<b>Oneri per la sicurezza</b>	Gli oneri per la sicurezza si riferiscono ai costi delle misure preventive da porre in essere per ridurre o eliminare i soli rischi interferenti (art. 26, comma 5, D.Lgs 81/08). Tali costi non sono soggetti a ribasso d'asta, devono essere preventivamente quantificati dalla stazione appaltante in maniera analitica e non a percentuale.
<b>Oneri per la sicurezza propri dell'impresa</b>	Sono riferiti ai rischi propri dell'attività delle singole imprese/ditte appaltatrici o dei singoli lavoratori autonomi, in quanto trattasi di rischi per i quali resta immutato l'obbligo dell'appaltatore di redigere un apposito documento di valutazione e di provvedere all'attuazione delle misure necessarie per ridurre o eliminare al minimo i rischi. Ai sensi dell'art. 26, comma 6, D.Lgs. 81/08, nella predisposizione delle gare di appalto e nella valutazione dell'anomalia delle offerte, tale costo deve essere specificatamente indicato, e risultare congruo rispetto all'entità e alle caratteristiche del lavoro
<b>Pericolo</b>	Proprietà o qualità intrinseca di un determinato fattore avente il potenziale di causare danni.
<b>Responsabile Unico del Procedimento (RUP)</b>	Secondo l'art. 31 del D.Lgs. n. 50/2016, per ogni singolo intervento da realizzarsi mediante un contratto pubblico, le amministrazioni nominano un responsabile del procedimento, unico per le fasi della progettazione, dell'affidamento e dell'esecuzione
<b>Responsabile dell'esecuzione per l'Azienda (DEC)</b>	Ai sensi del D.Lgs. n. 50/2016, nei servizi e nelle forniture dove è richiesta una specifica competenza o una presenza logistica nel luogo di esecuzione viene affidato ad un dipendente qualificato il controllo dell'esecuzione e la supervisione dell'appalto nel rispetto del capitolato. In questo caso il RUP riveste un ruolo prettamente amministrativo. Nel bando di gara o nella lettera di affidamento deve essere specificatamente indicato il nome ed il recapito telefonico del direttore esecuzione/direttore lavori. Il Direttore dell'Esecuzione ovvero Direttore Lavori, si rapporta con il RUP, per gestire la prestazione contrattuale inviandogli tutte le note necessarie (autorizzazione al pagamento di spese in relazione all'avanzamento dei lavori, DUVRI definitivo, inadempimenti contrattuali da parte della ditta, ecc.) e assolvendo agli impegni di coordinamento per prevenire rischi interferenti
<b>Rischio</b>	Proprietà di raggiungimento del livello potenziale di danno nelle condizioni di impiego e di esposizione ad un determinato fattore o agente oppure alla loro combinazione.
<b>Rischi da interferenze</b>	Sono i rischi per la sicurezza e la salute dei lavoratori e delle altre persone equiparate che all'interno dell'Azienda possono derivare dalla presenza, anche non contemporanea, di personale del committente e di personale di altre ditte d'appalto. A mero titolo esemplificativo si possono considerare interferenti i rischi: <ul style="list-style-type: none"> <li>▪ derivanti da sovrapposizioni di più attività svolte da operatori di appaltatori diversi;</li> <li>▪ immessi nel luogo di lavoro del committente dalle lavorazioni del fornitore di servizi;</li> <li>▪ esistenti nel luogo di lavoro del committente, ove è previsto che debba operare il fornitore di servizi, e non compresi tra quelli specifici dell'attività propria del fornitore di servizi;</li> <li>▪ derivanti da modalità di esecuzione particolari richieste esplicitamente dal committente (che comportino pericoli aggiuntivi rispetto a quelli specifici dell'attività appaltata).</li> </ul>



## 2. PARTE GENERALE

---

### 2.1 PERSONALE CHE DOVRA' ESSERE IMPIEGATO

---

Ai sensi della citata DGR n. 1423/2015, nelle comunità diurne operano, con specifica programmazione, l'educatore o il tecnico della riabilitazione psichiatrica. Pertanto, l'aggiudicatario dovrà garantire la gestione del servizio utilizzando le seguenti professionalità:

- educatori professionali o tecnici della riabilitazione, in possesso del titolo previsto per legge,
- tecnici, maestri d'arte, ESP in possesso di titoli attestanti la qualifica.

Deve essere previsto un coordinatore responsabile che può svolgere anche funzioni educative e di supporto. Il coordinamento attiene all'organizzazione complessiva della Comunità.

Il coordinatore responsabile deve essere in possesso del titolo di educatore professionale o del titolo di tecnico della riabilitazione, psicologo, assistente sociale e deve avere una esperienza di lavoro documentata di almeno 24 mesi nei servizi della Salute Mentale o Dipendenze Patologiche.

Almeno il 70% del personale utilizzato deve essere in possesso di titoli attestanti la conoscenza del metodo cognitivo-comportamentale.

La ditta aggiudicataria dovrà inoltre garantire il personale per le sostituzioni di malattia, ferie e altre cause di forza maggiore in modo da mantenere inalterate le caratteristiche professionali del personale stesso.

La ditta aggiudicataria, ai fini della stipulazione del contratto, dovrà presentare elenco nominativo del personale che impiegherà nel servizio documentando, per ciascuno di essi, il possesso dei titoli professionali richiesti ed il relativo curriculum. Successivamente dovrà comunicare l'eventuale sostituzione di operatori documentando per anch'essi il possesso dei titoli.

### 2.2 CONSEGNA DELLA STRUTTURA

---

I locali ed i beni immobili indicati nella planimetria allegata al capitolato e i mobili si intendono concessi in comodato all'aggiudicatario.

La presa in consegna dei locali, spazi esterni, attrezzature, ausili e arredi dovrà avvenire all'inizio del servizio stesso, con apposito verbale. In fase di verbale per la consegna di detti immobili è opportuno che vengano trasmessi anche i documenti inerenti gli impianti dell'edificio ivi compresi i manuali.

I locali ed i beni immobili si intendono concessi ed accettati, dall'aggiudicatario, nello stato in cui si trovano attualmente e ritenuti idonei all'uso convenuto.

L'aggiudicatario ha facoltà di installarvi arredi e suppellettili, apparecchiature e quant'altro necessario di sua proprietà, salvaguardando le esigenze di adeguatezza, igiene e funzionalità del luogo. I mobili di proprietà dell'aggiudicatario dovranno essere recuperati, a sue spese, al termine del contratto, cosicché i vani e tutti i beni immobili concessi siano restituiti in pristino stato, con obbligo per l'aggiudicatario stesso di rispondere di tutti i deterioramenti e danni arrecati per propria colpa.

È a carico dell'aggiudicatario la responsabilità della conservazione e della custodia di tutti i beni concessi, di proprietà dell'Azienda USL, per l'intera durata del contratto, garantendo un buono stato di conservazione e funzionamento, fatto salvo il normale logorio d'uso, da accertare con apposito verbale di riconsegna.

È vietato all'aggiudicatario di apportare qualsiasi innovazione o modifica all'immobile senza il preventivo consenso scritto dell'Azienda USL.

Sono a carico dell'aggiudicatario le riparazioni di piccola manutenzione dei beni concessi dovute non a vetustà o caso fortuito ma a deterioramento derivato dall'utilizzo delle cose, le manutenzioni straordinarie sono a carico della proprietà.

Qualora occorranno lavori di manutenzione straordinaria l'aggiudicatario deve avvisarne prontamente l'Azienda USL che valuterà le modalità di intervento. Resta comunque a carico dell'aggiudicatario la

manutenzione ordinaria (escluso lo sfalcio d'erba, le potature e la manutenzione degli estintori).

L'aggiudicatario è costituito custode dei locali e dei beni concessi ed esonera espressamente l'Azienda USL da ogni responsabilità per danni diretti ed indiretti che potessero derivare dall'uso dei beni concessi (mobili ed immobili) e da fatti dolosi o colposi di terzi in genere e da ogni responsabilità per danni prevedibili ed imprevedibili a persone ed a cose causati dall'utilizzo degli spazi, nonché dai mobili e dalle attrezzature, sia di proprietà dell'Azienda USL che dell'Aggiudicataria stessa, installati nei beni immobili concessi, nonché per danni derivanti da ogni altra causa.

L'area verde indicata in planimetria, condivisa con l'Azienda USL, è concessa, non ad uso esclusivo, e pertanto dovrà essere mantenuta pulita, libera da oggetti e in sicurezza per gli utenti che utilizzano tali spazi. L'Aggiudicatario prende atto e accetta che l'area esterna possa essere utilizzata dall'Azienda USL come cantiere per gli interventi di manutenzione e ristrutturazione degli immobili dell'Azienda USL e pertanto non utilizzabile dall'aggiudicatario.

## 2.3 VARIE

---

### Mensa

L'AUSL di Imola fornirà i pasti solo ed esclusivamente agli utenti ospitati all'interno della Comunità Diurna.

### Pulizie

È a carico dell'AUSL di Imola la pulizia dei locali con frequenza 1 volta al giorno per 5 giorni a settimana.

### Materiale di convivenza

È a carico dell'AUSL di Imola la fornitura di materiale di convivenza, se ritenuto necessario all'espletamento del servizio, quale stoviglie monouso di plastica, detersivo per lavaggio a mano e lavastoviglie, occorrente per i bagni (carta igienica, salviette mani, sapone mani).

## 2.4 DURATA DEL CONTRATTO

---

La durata del servizio è di tre anni, decorrenti dalla data che sarà indicata nel contratto.

L'Azienda USL si riserva la facoltà di rinnovare il contratto per ulteriori tre anni, anche singolarmente considerati, previo interpello della Ditta aggiudicataria a mezzo posta elettronica certificata (PEC). Durante il periodo di rinnovo, l'attività dovrà essere eseguita alle stesse condizioni e modalità previste in sede di gara, senza che per questo la Ditta aggiudicataria possa sollevare eccezione alcuna.

## 2.5 SOGGETTI NOMINATI CON COMPITI DI COOPERAZIONE E DI COORDINAMENTO RELATIVAMENTE ALL'APPALTO

---

L'attività di cooperazione e coordinamento prevede anzitutto l'interazione costante tra committente e appaltatore con riunioni periodiche

### DAL COMMITTENTE

FUNZIONE	NOMINATIVO	RECAPITI (tel. e cell.)
Il RP per la fase di affidamento Dell'AUSL di Bologna	<b>Dott.ssa Antonia Crugliano</b>	antonella.crugliano@ausl.bologna .it
Responsabile del Servizio di Prevenzione e Protezione (RSPP)	<b>Ing. Emiliano Bazzan</b>	emiliano.bazzan@ausl.bologna.it
Il DEC Per l'esecuzione del contratto	.....	
Il RUP Per l'esecuzione del contratto	.....	

## DALL'APPALTATORE

FUNZIONE	NOMINATIVO	RECAPITI (tel. e cell.)
Legale rappresentante	.....	.....
Responsabile del Servizio di Prevenzione e Protezione (RSPP)	.....	.....
Preposto	.....	.....

I compiti assegnati dal committente e dall'appaltatore, ciascuno per quanto di propria competenza, ai soggetti di cui sopra sono:

- verifica degli appaltatori e subappaltatori;
- verifica dell'applicazione delle prescrizioni contenuto nel presente documento;
- organizzazione dei sopralluoghi preventivi con la relativa stesura dei verbali;
- organizzazione delle riunioni di coordinamento in materia di sicurezza con la relativa stesura dei verbali;
- cooperazione nell'attuazione delle misure di prevenzione e protezione dai rischi sul lavoro incidenti sull'attività lavorativa oggetto dell'appalto;
- coordinamento degli interventi di protezione e prevenzione dai rischi cui sono esposti i lavoratori, informandosi reciprocamente anche al fine di eliminare rischi dovuti alle interferenze tra i lavori delle diverse imprese coinvolte nell'esecuzione dell'opera complessiva.
- controllo periodico dei subappaltatori;
- aggiornamento e integrazione del DUVRI.

## 2.6 NORME GENERALI

---

Tutti i lavori/servizi/forniture devono essere svolti in modo da eliminare e, ove non sia possibile, ridurre al minimo le interferenze; quindi è richiesto di:

- Coordinarsi con il DEC o con i preposti per organizzare le modalità ed i tempi dell'intervento in modo da effettuare quanto più possibile una programmazione concordata; stabilendo gli interventi necessari per evitare che dipendenti dell'azienda o di ditte terze, pazienti, visitatori, ecc. vengano esposti ai rischi propri dell'attività oggetto dell'appalto;
- procedere allo sfasamento temporale o spaziale degli interventi in base alle priorità esecutive e/o alla disponibilità di uomini e mezzi;
- nei casi in cui lo sfasamento temporale o spaziale non sia attuabile o lo sia parzialmente, le attività devono essere condotte utilizzando un'adeguata segnaletica e/o con il supporto di un operatore supplementare e/o individuando percorsi preferenziali ovvero convocando una riunione di coordinamento e cooperazione.

### **Scelte progettuali ed organizzative attinenti all'organizzazione delle attività, misure preventive e protettive**

- ✓ Le attività devono svolgersi preferibilmente e prevalentemente presso i locali assegnati e non in altri luoghi di lavoro dell'Azienda Sanitaria.

### **Prescrizioni operative attinenti le interferenze tra le lavorazioni, misure preventive e protettive**

- ✓ Le ditte, prima di introdurre negli ambienti dell'Azienda Sanitaria, attrezzature di lavoro non provviste del marchio CE, dovranno attestare che esse hanno i requisiti di legge che le rendono idonee all'uso; le imprese dovranno, inoltre, dichiarare di impegnarsi a non modificare l'attrezzatura nell'assetto in cui è stata dichiarata idonea all'uso;
- ✓ E' vietato alle ditte utilizzare dispositivi di protezione individuali che non abbiano i requisiti di cui al decreto legislativo 81/2008 e s.m.i.;
- ✓ E' vietato modificare attrezzature, impianti o strutture dell'Azienda Sanitaria senza preventiva autorizzazione della medesima.

**Misure di coordinamento relative all'uso comune da parte di più imprese e/o lavoratori autonomi di attrezzature, infrastrutture, sostanze chimiche, mezzi e servizi di protezione collettiva**

- ✓ L'Azienda Sanitaria mette a disposizione delle ditte appaltatrici, in caso di necessità, l'utilizzo dei presidi antincendio (estintori, idranti, ecc.) e di primo soccorso (cassette di primo soccorso, pacchetti di medicazione), oltre che i mezzi per la comunicazione delle emergenze (telefoni di emergenza) e i servizi igienici;

**Tesserino di riconoscimento**

- ✓ Risulta obbligatorio, ai sensi dell'art. 26 D.Lgs. n. 81/2008 e s.m.i., che il personale impiegato dagli appaltatori sia munito di una tessera di riconoscimento corredata da fotografia contenente le generalità del lavoratore e del datore di lavoro (nel caso di ditte con meno di dieci dipendenti vige, comunque, l'obbligo di tenuta sul luogo di lavoro di un apposito registro con gli estremi del personale giornalmente impiegato).

**Fumo**

- ✓ E' vietato fumare in tutta la struttura

### 3. OBBLIGHI DEL COMMITTENTE

---

#### 3.1 VERIFICA REQUISITI TECNICO PROFESSIONALI DELL'APPALTATORE

---

La verifica tecnico professionale dell'appaltatore sarà condotta secondo quanto stabilito dal CSA e dall'art. 26 comma 1 a) del D.Lgs. n. 81/2008 e s.m.i. e articoli seguenti del DUVRI.

#### 3.2 SOGGETTI TERZI PRESENTI ALL'INTERNO DELLE AREE INTERESSATE ALL'APPALTO

---

Nelle aree interessate al lavoro/servizio/fornitura, oltre al personale dell'Azienda Sanitaria, possono essere presenti altre persone esterne all'appalto con le quali l'appaltatore dovrà rapportarsi nel corso della propria attività e comunque prima di qualsiasi intervento che possa originare rischi interferenti.

Quando è possibile effettuare gli interventi sfruttando lo sfasamento temporale e/o spaziale

#### 3.3 AREE INTERESSATE DAI LAVORI/SERVIZI/FORNITURE OGGETTO DELL'APPALTO

---

Le informazioni sui rischi specifici esistenti nell'ambiente in cui si andrà ad operare e sulle misure di prevenzione e di emergenza adottate in relazione all'attività di cui all'art. 26 comma 1, b) sono fornite in parte nel presente documento ed inoltre nel fascicolo informativo specifico di ogni azienda sanitaria:

Tale fascicolo è disponibile sul sito dell'Azienda USL di Imola: [www.ausl.imola.bo.it/](http://www.ausl.imola.bo.it/) sezione bandi e gare – Fascicolo Informativo sui rischi specifici dell'Azienda USL di Imola.

che ogni ditta che concorre dovrà confermare di avere letto:

**FIRMA PER PRESA VISIONE** .....

#### 3.4 LOCALI ASSEGNATI ALLA DITTA APPALTATRICE E PERCORSI

---

La consegna dei locali, come già indicato, verrà effettuata tramite verbale e insieme ad esso saranno consegnati anche i documenti inerenti gli impianti dell'edificio e i manuali d'uso delle eventuali attrezzature.

#### 3.5 VERIFICHE

---

L'Azienda Sanitaria, in ottemperanza all'obbligo di coordinamento impostole dalla legge, effettuerà attraverso sopralluoghi di verifica svolti dal DEC/Dirigenti/Preposti o chiunque ne abbia l'autorità idonei *audit* atti a certificare l'osservanza delle prescrizioni sottoscritte dal contraente. Eventuali inadempienze ricadranno tra le more previste dal CSA.

## 4. OBBLIGHI DELL' APPALTATORE

---

### 4.1 NORME DI COMPORTAMENTO

---

In relazione all'aggiudicazione dell'appalto viene inoltre richiesto che l'Appaltatore:

- ✓ organizzi i propri mezzi ed il proprio personale nel rispetto delle norme di prevenzione infortuni e di igiene del lavoro;
- ✓ abbia cura di conservare tutti i materiali e le attrezzature utilizzati negli spazi assegnati evitando, durante le lavorazioni, di lasciarli incustoditi e/o posti in modo da recare ingombro al passaggio e/o pericolo per il personale;
- ✓ garantisca che tutti gli utensili, i mezzi e le attrezzature utilizzati nel corso dell'espletamento dell'attività siano rispondenti alle norme vigenti e sottoposti a regolare manutenzione;
- ✓ fornisca ai propri dipendenti: - il tesserino di riconoscimento (art.18, c.1, lett. u; art. 20, c.3; art. 26, c.8 del D.Lgs. 81/08); - i dispositivi di protezione individuale (art.18, c.1, lett. d; artt. 74-79 del D.Lgs. 81/08); - la formazione necessaria (art. 36 e 37 del D.Lgs. 81/08);
- ✓ si faccia carico della sorveglianza sanitaria dei propri dipendenti per lo svolgimento della loro attività sottoponendoli alle visite mediche ed agli accertamenti necessari (art.18, c.1, lett. g; artt. 38-42, sez. V; art. 229-231 242-244, 259-261, 279-280 del D.Lgs. 81/08);
- ✓ segnali al Datore di Lavoro Committente e al RUP/DEC tutti gli infortuni eventualmente occorsi ai propri dipendenti impegnati all'interno dell'Azienda;
- ✓ si impegni a rispettare tutte le procedure interne dell'Azienda (eventualmente allegate);
  
- ✓ si impegni a comunicare al Datore di Lavoro Committente, e ai soggetti di cui al paragrafo 2.2 del presente documento, qualsiasi tipo di variazione rispetto alle condizioni di lavoro descritte, concordando l'eventuale revisione del presente DUVRI (Qualora la ditta appaltatrice variasse le condizioni di lavoro senza darne opportuna e tempestiva comunicazione, essa si assume tutte le responsabilità civili e penali che ne conseguono).

### 4.2 APPALTATORE: DVR e DOCUMENTO DI VALUTAZIONE RISCHI DELL'APPALTO

---

L'appaltatore, secondo quanto stabilito dal D.Lgs. n. 81/2008 s.m.i., dovrà trasmettere all'Azienda Sanitaria la seguente documentazione:

- estratto del proprio DVR, rivisto anche in funzione delle specifiche attività previste in appalto.

### 4.3 DESCRIZIONE DELLE ATTREZZATURE/APPRESTAMENTI UTILIZZATI

---

L'appaltatore comunicherà all'Azienda Sanitaria, nel documento sopra indicato, l'elenco delle attrezzature utilizzate, che devono rispondere alle normative vigenti.

### 4.4 MATERIALI E SOSTANZE PREVISTE

---

Prima dell'inizio del Servizio/Appalto, l'Appaltatore è tenuto a comunicare all'Azienda Sanitaria gli eventuali agenti chimici introdotti nei luoghi di lavoro e le relative schede di sicurezza

### 4.5 ORGANICO PREVISTO PER L'ESPLETAMENTO DELLE ATTIVITA'

---

L'appaltatore dovrà comunicare all'Azienda sanitaria gli estremi dei lavoratori, la qualifica, e quant'altro necessario e richiesto dall'Azienda Sanitaria.

### 4.6 SUBAPPALTATORI O SUBAFFIDATARI E TERZI INTRODOTTI DALL'APPALTATORE

---

I soggetti terzi, eventualmente chiamati dall'Appaltatore, dovranno essere preventivamente autorizzati dall'Azienda Sanitaria.

E' vietato l'accesso/ingresso alle strutture dell'Azienda Sanitaria a terzi diversi dall'appaltatore.

Per ogni autorizzato dall'Amministrazione il Datore di lavoro Committente unitamente al RUP, al Direttore

dell'esecuzione del Contratto e all'Appaltatore dovrà:

- valutare i rischi interferenti originati
- aggiornare, integrare e condividere il DUVRI con i terzi.

#### 4.7 INFORMAZIONE, FORMAZIONE E/O ADDESTRAMENTO RICHIESTI

---

Per lo svolgimento della propria attività nei luoghi previsti dall'appalto la ditta appaltatrice certifica che il proprio personale ha ricevuto una documentata informazione, formazione e/o addestramento sulle seguenti tematiche inerenti alla sicurezza:

<b>X</b>	<b>TEMATICA</b>
<b>X</b>	Formazione di base e specifica dei lavoratori ai sensi del D.Lgs. n. 81/2008 e s.m.i. e Accordo Stato Regioni dello specifico settore ATECO.
<b>X</b>	Formazione rischio biologico
<b>X</b>	Formazione incendio livello 2
<b>X</b>	Altro che in sede di aggiudicazione con la stesura del DUVRI definitivo potrà essere ritenuto utile

#### 4.8 IDONEITA' SANITARIA ALLA MANSIONE/ATTIVITA'

---

L'Appaltatore dovrà dichiarare il possesso dell'idoneità dei lavoratori alle specifiche mansioni previste in appalto.

#### 4.9 GESTIONE DELLE EMERGENZE

---

Considerata la tipologia di servizio appaltato e le modalità di svolgimento dello stesso, l'appaltatore, nel caso di necessità, quando si troverà in strutture sanitarie, seguirà le indicazioni fornite dagli operatori sanitari presenti e le indicazioni relative alla struttura in cui sta svolgendo la sua attività.

Potrebbe essere richiesta una Procedura o Istruzione Operativa per gestire l'evento incendio in locali che sono stati affidati dalla AUSL alla ditta appaltatrice.

#### 4.10 PROCEDURE DI SICUREZZA DA ELABORARE A CURA DELL' APPALTATORE

---

L'Azienda Sanitaria potrà chiedere all'appaltatore la redazione di eventuali istruzioni operative di sicurezza che dovranno essere condivise fra le parti.

#### 4.11 PRESCRIZIONI E LIMITAZIONI DI CARATTERE GENERALE

---

- ✓ Divieto di intervenire sulle prove o lavorazioni in atto;
- ✓ Divieto di accedere ai locali ad accesso autorizzato, se non specificatamente autorizzati dal responsabile della struttura con apposita autorizzazione nella quale sono indicate le misure di prevenzione e protezione;
- ✓ Divieto di rimuovere o manomettere in un alcun modo i dispositivi di sicurezza e/o protezioni installati su impianti o macchine;
- ✓ Divieto di compiere, di propria iniziativa, manovre ed operazioni che non siano di propria competenza e che possono perciò compromettere anche la sicurezza di altre persone;
- ✓ Divieto di ingombrare passaggi, corridoi e uscite di sicurezza con materiali di qualsiasi natura;
- ✓ Divieto di compiere, su organi in moto, qualsiasi operazione (pulizia, lubrificazioni, riparazioni, registrazioni, ecc.);
- ✓ Divieto di permanere in luoghi diversi da quelli in cui si deve svolgere il proprio lavoro;
- ✓ Divieto di apportare modifiche, di qualsiasi genere, a macchine ed impianti senza preventiva autorizzazione dell'Azienda.
- ✓ Divieto di usare, sul luogo di lavoro, indumenti o abbigliamento che, in relazione alla natura delle operazioni da svolgere, possano costituire pericolo per chi li indossa;

- ✓ Divieto a qualsiasi lavoratore presente in Azienda Sanitaria, pena l'allontanamento dal posto di lavoro, di assumere (prima e durante il lavoro) bevande alcoliche e qualsiasi altra sostanza di abuso che possa alterare il tono psichico durante l'orario di lavoro.
- ✓ Divieto di accedere in aree con presenza di pazienti affetti da patologie infettive trasmissibili per via aerea;
- ✓ Obbligo di rispettare i divieti e le limitazioni della segnaletica di sicurezza;
- ✓ Obbligo di richiedere l'intervento del referente dell'Azienda Committente, in caso di anomalie riscontrate nell'ambiente di lavoro e prima di procedere con interventi in luoghi con presenza di rischi specifici;
- ✓ Obbligo di rispettare scrupolosamente i cartelli di norma monitorati affissi all'interno delle strutture aziendali;
- ✓ Obbligo di usare i mezzi protettivi individuali ove espressamente previsto;
- ✓ Obbligo di impiegare macchine, attrezzi ed utensili rispondenti alle vigenti norme di legge;
- ✓ Obbligo di segnalare immediatamente eventuali deficienze di dispositivi di sicurezza o l'esistenza di condizioni di pericolo (adoperandosi direttamente, in caso di urgenza e nell'ambito delle proprie competenze e possibilità, per l'eliminazione di dette deficienze o pericoli).

#### **4.12 NELLE OPERAZIONI DI CARICO, SCARICO E MOVIMENTAZIONE MERCI/MATERIALE:**

---

- l'automezzo dovrà essere posizionato nel luogo indicato dal DEC/Dirigenti/Preposti/o chiunque ne abbia l'autorità;
- durante le attività di carico/scarico dovranno essere spenti i motori, fatto salvo particolari esigenze da concordare con il DEC/Dirigenti/Preposti/o chiunque ne abbia l'autorità (a motore acceso lo scarico dei fumi deve essere convogliato verso l'alto);
- l'area di carico/scarico delle merci sarà definita dalle aziende sanitarie e concordata con il DEC/Dirigenti/Preposti/o chiunque ne abbia l'autorità;
- l'appaltatore dovrà movimentare il materiale, se non diversamente specificato, con mezzi propri ed adeguati, atti ad effettuare le manovre in sicurezza, senza provocare danni a persone o a cose;
- nelle operazioni di manovra degli automezzi e in caso di limitata visibilità, dovrà essere presente una persona a terra per fornire indicazioni all'autista;
- le attrezzature non targate utilizzate per la movimentazione delle merci, dovranno possedere l'autorizzazione da parte della motorizzazione civile per transitare all'esterno dei presidi ospedalieri nella pubblica via.



## 5. RISCHI INTERFERENZIALI PREVISTI E SCELTA DELLE MISURE DI PREVENZIONE

Per la valutazione dei rischi interferenziali si rinvia alla scheda di valutazione allegata, che deve essere aggiornata, integrata e condivisa con l'appaltatore.

### 5.1 METODOLOGIA DI VALUTAZIONE DELL'ENTITA' DEI RISCHI DA INTERFERENZE

La formula per la valutazione dei rischi da interferenze utilizzata è la seguente:  $R_1 = P_1 \times D_1$

Dove:

$R_1$  = Rischio da interferenza;

$P_1$  = Probabilità che si verifichi un danno potenziale provocato da un'interferenza;

$D_1$  = Gravità del danno potenziale provocato da un'interferenza

<b>P<sub>1</sub> - Probabilità</b>	4	4	8	12	16
	3	3	6	9	12
	2	2	4	6	8
	1	1(*)	2	3	4
		1	2	3	4
		<b>D<sub>1</sub> - Gravità</b>			

Le categorie di probabilità sono le seguenti:

VALORE	LIVELLO	DEFINIZIONE
1	<b>NON PROBABILE</b>	Un'unica impresa o un singolo lavoratore autonomo svolgono le lavorazioni in un'area confinata o transennata. In quell'area non sono previste altre attività oltre a quelle in corso Non sono ipotizzabili infortuni correlabili al fattore di rischio
2	<b>POCO PROBABILE</b>	Un'unica impresa o un singolo lavoratore autonomo svolgono le lavorazioni in una propria area osservando una distanza di sicurezza da un'altra area occupata da terzi Sono ipotizzabili infortuni correlabili al fattore di rischio nel caso di mancato rispetto delle misure di sicurezza predisposte
3	<b>PROBABILE</b>	Più imprese o lavoratori autonomi svolgono le lavorazioni intervenendo sequenzialmente (quindi in tempi diversi) nella stessa area per portare a termine un'opera nel suo complesso Sono ipotizzabili infortuni correlabili al fattore di rischio per lo più nel caso di mancato rispetto di una delle misure predisposte e nel caso di influenza di fattori esterni difficilmente controllabili
4	<b>MOLTO PROBABILE</b>	Più imprese o lavoratori autonomi svolgono le lavorazioni contemporaneamente nella stessa area per portare a termine un'opera nel suo complesso Sono ipotizzabili infortuni correlabili al fattore di rischio nel caso di mancato rispetto di una delle misure predisposte

Le categorie di gravità sono le seguenti:

VALORE	LIVELLO	DEFINIZIONE
1	LIEVE	Un'impresa o un singolo lavoratore autonomo utilizzano unicamente attrezzature manuali operando a livello piano di calpestio Lesioni con prognosi di pochi giorni
2	MEDIO	Un'impresa o un singolo lavoratore autonomo utilizzano unicamente attrezzature manuali operando in quota (modeste opere provvisoriale, trabattelli, scale a pioli, ecc.) Lesioni con prognosi fino a 40 giorni
3	GRAVE	Un'impresa o un singolo lavoratore autonomo introducono rischi tali da obbligare terzi ad utilizzare DPI Lesioni con prognosi oltre 40 giorni
4	MOLTO GRAVE	Un'impresa o un singolo lavoratore autonomo introducono rischi tali da obbligare terzi a predisporre misure di protezione collettiva (DPC) Lesioni con inabilità permanente o morte

## 5.2 AGGIORNAMENTO ED ESECUTIVITÀ DEL D.U.V.R.I.

Il DUVRI è un documento dinamico, le cui indicazioni/prescrizioni preliminari stabilite devono essere costantemente aggiornate dal Datore di lavoro Committente unitamente all'Appaltatore. Con la sottoscrizione da parte della stessa ditta il DUVRI diventerà esecutivo e qualsiasi modifica dovrà essere condivisa dalle parti.

## 6. DOCUMENTO DI VALUTAZIONE DEI RISCHI INTERFERENTI D.U.V.R.I.

Come previsto dall'art. 26 c3-ter del D.Lgs n. 81/2008 e s.m.i. L'AUSL di Bologna in qualità di "soggetto che affida il contratto redige il documento di valutazione dei rischi da interferenze recante una valutazione ricognitiva dei rischi standard relativi alla tipologia della prestazione che potrebbero potenzialmente derivare dall'esecuzione del contratto."

### LEGENDA:

GRADI DI RISCHIO		
Rischio Basso	Rischio Medio	Rischio Alto
<b>B</b>	<b>M</b>	<b>A</b>

**6.1 SCHEDE SPECIFICHE PER L'INDIVIDUAZIONE DEI PERICOLI, LA VALUTAZIONE DEI RISCHI E L'INDIVIDUAZIONE DELLE MISURE DI PREVENZIONE E PROTEZIONE**

**D.U.V.R.I. RICOGNITIVO** (ai sensi dell'art. 26, commi 2 e 3 - ter, del D.Lgs. n. 81/2008 e s.m.i.)

**PADIGLIONE 13 DEL PRESIDIO LUIGI LOLLI, SITO IN VIALE AMENDOLA, 2 IN IMOLA – AZIENDA USL DI IMOLA**

Ambiente di lavoro	PADIGLIONE 13 DEL PRESIDIO LUIGI LOLLI, SITO IN VIALE AMENDOLA, 2 IN IMOLA – AZIENDA USL DI IMOLA						
Attività	Argomento Rischio	Rischi Interferenti	Grado di rischio	Misure di tutela a carico del Committente	Misure di tutela a carico della Ditta appaltata	Tempi	Costi
GESTIONE COMUNITA' DIURNA PER ADULTI	Incendio e pianificazioni/gestione delle emergenze	Innesco accidentale di fiamma Vie di uscita e uscite di emergenza ostruite Gestione dei magazzini	M	Informazione in merito al piano di emergenza, alle regolamentazioni aziendali per la gestione delle emergenze. Viene reso disponibile il piano di emergenza della struttura. Nell'ospedale sono collocati idonei presidi per gli interventi in caso di incendio e per la comunicazione dell'emergenza.	Dovranno essere attuate le misure di sicurezza previste a carico del datore di lavoro e indicate nel D.lgs. 81/08. Informare gli operatori sui contenuti delle istruzioni per la gestione dell'emergenza incendio dell'Azienda, evitare di ingombrare, depositare materiali e attrezzature lungo le vie di esodo.		
	Rischio elettrico	Contatti indiretti o diretti con parti in tensione		Informazione in merito alla conformità degli impianti (tutti gli impianti elettrico, idrico, ecc forniti dalla AUSL sono stati eseguiti a corretta regola d'arte ed hanno tutte le certificazioni previste dalla normativa) Indicazioni sulla adeguata collocazione delle attrezzature	Utilizzare componenti (conduttori, spine, prese, adattatori, etc.) e apparecchi elettrici rispondenti alla regola dell'arte (marchio CE della Comunità Europea, IMQ, o equivalente tipo di certificazione) ed in buono stato di conservazione. Utilizzare l'impianto elettrico secondo quanto imposto dalla buona tecnica e dalla regola dell'arte. Non fare uso di cavi giuntati e/o che presentino lesioni o abrasioni. Evitare condizioni di sovraccarico agli impianti. Segnalare immediatamente anomalie riscontrate al Referente Tecnico e al DEC/Dirigente/Preposto o chi ne fa le veci. Tutte le attrezzature e gli impianti installati dall'esercente devono rispettare i requisiti normativi	Al momento della attivazione del contratto di appalto  Al momento dell'intervento	Considerati nel capitolo Oneri per la sicurezza
	Agenti Biologici	Contatto accidentale o contaminazione con materiale biologico Esposizione ad agenti biologici a trasmissione aerea		Informazioni relative alle procedure, all'organizzazione e alle istruzioni operative aziendali Informare gli operatori della ditta in merito alle caratteristiche degli ambienti dove si svolgerà l'attività	Seguire la procedura e le norme di comportamento in caso di infortunio a rischio biologico Attenersi alle misure di sicurezza indicate per i lavoratori dell'AUSL per quanto riguarda: accessibilità agli ambienti di lavoro, utilizzo di macchine ed attrezzature, ecc. Dovrà essere espletata la informazione e la formazione dei lavoratori in coerenza con quanto indicato dal D.lgs. 81/08.		

## 7. ONERI PER LA SICUREZZA PER GESTIONE COMUNITA' DIURNA PER ADULTI

<b>CORSO DI FORMAZIONE AI LAVORATORI SU ARGOMENTI INDICATI DAL COMMITTENTE</b>				
DESCRIZIONE	U.M.	Q.tà	PREZZO UNITARIO IN €	TOTALE PARZIALE IN €
Docente retribuzione	ORE	4	50,00	200,00
Materiale didattico moltiplicate per il numero di operatori	A corpo	3	50,00	150,00
Ore di segreteria	Ore	1	30,00	30,00
Noleggio aula e supporti audiovisivi	A corpo	Per 4 ore	200,00	200,00
<b>TOTALE</b>				<b>580,00</b>

<b>RIUNIONI DI COORDINAMENTO</b>				
DESCRIZIONE	U.M.	Q.tà	PREZZO UNITARIO IN €	TOTALE PARZIALE IN €
Appaltatore	Ore	4	50,00	200,00
Committente	Ore	4	50,00	200,00
Segreteria per verbalizzazione	Ore	1	30,00	30,00
<b>TOTALE</b>				<b>430,00</b>

<b>STESURA/ELABORAZIONE PROCEDURE/IO</b>				
DESCRIZIONE	U.M.	Q.tà	PREZZO UNITARIO IN €	TOTALE PARZIALE IN €
Tecnico qualificato	Ore	4	35,00	140,00
Segreteria per verbalizzazione	Ore	1	30,00	30,00
<b>TOTALE</b>				<b>170,00</b>

DESCRIZIONE	TOTALE PARZIALE IN €
<b>CORSO DI FORMAZIONE AI LAVORATORI SU ARGOMENTI INDICATI DAL COMMITTENTE</b>	<b>580,00</b>
<b>RIUNIONI DI COORDINAMENTO</b>	<b>430,00</b>
<b>STESURA/ELABORAZIONE PROCEDURE/IO</b>	<b>170,00</b>
<b>TOTALE</b>	<b>1180,00</b>

### 7.1 ONERI PER LA SICUREZZA

Per l'eliminazione/riduzione dei rischi interferenti e l'attuazione delle misure di prevenzione previste nell'articolo specifico verranno riconosciuti alla ditta aggiudicataria dei costi per la sicurezza pari a millecentottanta euro.

La ditta deve riconsegnare il documento DUVRI Ricognitivo firmato a conferma di avere letto.

**Data** .....

**FIRMA PER PRESA VISIONE** .....

## 8. ALLEGATO 1 – ARTICOLO CONTRATTUALE SULL'INFORMAZIONE

---

### (Avvenuta informazione sui rischi presenti)

L'appaltatore/subappaltatore/somministratore, lavoratore autonomo nel sottoscrivere il presente contratto dichiara di aver ricevuto copia del Documento di Valutazione dei Rischi delle Interferenze (**DUVRI**) che dallo stesso ha individuato tutti i rischi presenti ed è in grado di mettere in atto ogni più completa misura di prevenzione e protezione, collettiva e individuale volta a eliminare i rischi presenti.

Si rende disponibile, inoltre, a collaborare e coordinarsi con il committente e con altre eventuali imprese o lavoratori in appalto al fine di garantire una reciproca informazione, cooperazione e coordinamento volta all'eliminazione dei rischi.

L'appaltatore/subappaltatore/somministratore/lavoratore autonomo con la sottoscrizione del contratto solleva il committente da ogni responsabilità in merito alla preventiva informazione sui rischi presenti nel sito oggetto dei lavori e delle modalità di cooperazione, di reciproca informazione e di coordinamento.

Data, .....

L'APPALTATORE .....

N	addetti	L 381/91	MONTE ORE	CCNL	QUALIFICA	LIVELLO	ANZIANITA'	SEDE	L. 68/1999	ASSUNZIONE
1	AD	NO	TEMPO PIENO 38 h	CCNL PER LE LAVORATRICI E I LAVORATORI DELLE COOPERATIVE DEL SETTORE SOCIO-SANITARIO ASSISTENZIALE-EDUCATIVO E DI INSERIMENTO LAVORATIVO	COORDINATORE	D3	21 ANNI	COMUNITA' DIURNA PER LA SALUTE MENTALE	NO	11/06/2002
2	NC	NO	TEMPO PIENO 38 h		EDUCATORE	D2	1 ANNO		NO	21/10/2022
3	SR	NO	TEMPO PIENO 38 h		EDUCATORE	D2	16 ANNI		NO	24/04/2007
4	RB	NO	TEMPO PIENO 38 h		EDUCATORE	D2	29 ANNI		NO	01/02/1994

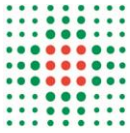

**Dipartimento Amministrativo**

Servizio Acquisti di Area Vasta  
Settore

**Il direttore**

**Schema contratto di servizio da firmare per accettazione**

**CONTRATTO DI SERVIZIO**

TRA

L'Azienda USL di Imola, P.I. n. ...., con sede legale in via....., a ..... rappresentata, per delega del Direttore Generale, di cui alla deliberazione n....., dal ....., per la carica domiciliato in via .....

E

La ditta ....., P.I. n. 000000000000000000, Registro delle Imprese n. xxxxxxxxxxxxxx – CCIAA di XXXXXXXX n. con sede legale a ....., via ....., rappresentata dal Legale Rappresentante/Procuratore munito di apposita procura, nato a.....il ....., Codice Fiscale .....

**PREMESSO**

- ⇒ Che l'Azienda USL di Bologna a seguito dell'espletamento della procedura aperta n. XXX/2024, ha aggiudicato, con determinazione n. XXXXX del XX/XX/XXXX il servizio per la gestione della Comunità Diurna per la salute mentale per adulti del Dipartimento di Salute Mentale e Dipendenze Patologiche dell'Azienda USL di Imola, per un importo di € .....(oneri fiscali esclusi), di cui € ..... per oneri di sicurezza non soggetti a ribasso;
- ⇒ Che con nota prot. n. XXXXXXX del XX/XX/XXXXX è stata inviata comunicazione di aggiudicazione del servizio

**TUTTO CIÒ PREMESSO**

Le parti convengono e stipulano quanto segue:

## ARTICOLO 1. VALORE DELLA PREMESSA

Si richiamano gli atti che sono ad ogni effetto parte integrante del presente contratto:

1. capitolato speciale d'appalto sottoscritto dalla ditta;
2. allegato *Clausole vessatorie* sottoscritto dalla ditta;
3. allegati tecnici al capitolato speciale d'appalto, sottoscritti dalla ditta;
4. comunicazione di aggiudicazione;
5. offerta economica presentata dalla Ditta;
6. offerta tecnica e progetto presentati dalla Ditta;
7. documento Unico di Valutazione dei Rischi Interferenti (D.U.V.R.I.);
8. polizze di garanzia.
9. patto di integrità
10. codice di comportamento aziendale;
11. nomina a Responsabile trattamento dati personali – *Allegato 1) Descrizione attività di trattamento;*
12. nomina a Responsabile trattamento dati personali – *Allegato 2) Istruzioni per il Responsabile del trattamento dei dati personali.*

Si allegano al presente contratto:

1. capitolato speciale d'appalto sottoscritto dalla ditta,
2. offerta economica presentata dalla ditta;
3. codice di comportamento aziendale;
4. patto di integrità accettato in sede di partecipazione;
5. il documento Unico di Valutazione dei Rischi Interferenti (D.U.V.R.I.)
6. nomina a Responsabile trattamento dati personali – *Allegato 1) Descrizione attività di trattamento;*
7. nomina a Responsabile trattamento dati personali – *Allegato 2) Istruzioni per il Responsabile del trattamento dei dati personali.*



## ARTICOLO 2. OGGETTO DEL CONTRATTO

Il contratto ha per oggetto il servizio per la gestione della Comunità Diurna per la salute mentale per adulti del Dipartimento di Salute Mentale e Dipendenze Patologiche dell'Azienda USL di Imola, da parte della ditta .....

## ARTICOLO 3. NORME REGOLATRICI DEL CONTRATTO.

Il contratto è regolato dalle norme del Capitolato Speciale allegato alla presente e ... (eventuali altre condizioni emerse in sede di valutazione delle offerte da parte della Commissione)

Ulteriori successive variazioni dovranno essere poste per iscritto e sottoscritte dalle parti.

## ARTICOLO 4. AMMONTARE DEL CONTRATTO

L'importo contrattuale ammonta a € ..... (euro .....) al netto dell'I.V.A.,  
I prezzi unitari offerti dall'Appaltatore in sede di gara costituiscono prezzi contrattuali.

## ARTICOLO 5. DURATA DEL CONTRATTO

Il contratto ha una durata pari a tre anni, con decorrenza .....

## ARTICOLO 6. ORDINI E DOCUMENTI DI TRASPORTO

In base alle disposizioni della legge regionale n. 11/2004 e s.m.i. e dei successivi atti attuativi, l'Azienda ..... deve emettere gli ordini esclusivamente in formato elettronico; altresì il fornitore deve garantire l'invio dei documenti di trasporto elettronici a fronte degli ordini ricevuti e delle consegne effettuate.

Il fornitore deve, pertanto, dotarsi degli strumenti informatici idonei alla gestione dei nuovi adempimenti telematici. Per i dettagli tecnici si rinvia alla sezione dedicata al sito dell'Agenzia Intercent-ER <http://intercenter.regione.emilia-romagna.it>, che contiene tutti i riferimenti del Sistema Regionale per la dematerializzazione del Ciclo Passivo degli Acquisti (formato dei dati, modalità di colloquio, regole tecniche, ecc.), nonché al Nodo telematico di Interscambio No TI-ER.

In alternativa, le imprese potranno utilizzare le funzionalità per la ricezione degli ordini e l'invio dei documenti di trasporto elettronici che saranno messe a disposizione sulla piattaforma di Intercent-ER all'indirizzo <https://piattaformaintercenter.regione.emilia-romagna.it/portale/> previa registrazione.

## ARTICOLO 7. OBBLIGHI DELL'APPALTATORE IN MERITO ALLA CLAUSOLA SOCIALE

L'appaltatore assume l'obbligo di cui all'art. 57 del D.lgs. 36/2023 e darà applicazione alla clausola sociale così come specificato nel progetto di assorbimento presentato in sede di offerta.

#### ARTICOLO 8. OBBLIGHI DELL'APPALTATORE RELATIVI ALLA TRACCIABILITA' DEI FLUSSI FINANZIARI

L'appaltatore (...) assume tutti gli obblighi di tracciabilità dei flussi finanziari di cui all'articolo 3 della legge 13 agosto 2010, n.136 e successive modifiche.

L'appaltatore si impegna a dare immediata comunicazione alla stazione appaltante ed alla prefettura-ufficio territoriale del Governo della provincia di Bologna della notizia dell'inadempimento della propria controparte (subappaltatore/subcontraente) agli obblighi di tracciabilità finanziaria.

Il mancato utilizzo del bonifico bancario o postale ovvero degli altri strumenti idonei a consentire la piena tracciabilità delle operazioni costituisce causa di risoluzione del contratto.

Si indica il codice CIG relativo al presente contratto: .....

#### ARTICOLO 9. CESSIONE DEL CONTRATTO E SUBAPPALTO

Il contratto non può essere ceduto, a pena di nullità, fatto salvo quanto previsto dall'articolo 120, comma 1, lettera d) n. 2 del D.Lgs. 36/2023.

Ai sensi dell'art. 119 del D.Lgs. 36/2023 e stante la dichiarazione rilasciata dalla ditta in sede di gara, per questo contratto **è ammesso/non è ammesso il subappalto (verificare dichiarazione ditta).**

#### ARTICOLO 10. CODICE DI COMPORTAMENTO

Ai sensi dell'art. 2 del D.P.R. n. 62/2013 e del Codice di Comportamento Aziendale adottato con Delibera del Direttore Generale n. 40 del 25/01/2024, la violazione degli obblighi derivanti dal Codice stesso può essere causa di risoluzione o decadenza del rapporto contrattuale.

#### ARTICOLO 11. PATTO DI INTEGRITÀ'

La violazione da parte dell'aggiudicatario di uno degli impegni previsti a suo carico dall'articolo 2 del Patto di Integrità accettato in sede di partecipazione alla gara, può comportare, secondo la gravità della violazione accertata, la risoluzione del contratto.

Questa amministrazione potrà non avvalersi della risoluzione del contratto qualora la ritenga pregiudizievole agli interessi pubblici, è fatto salvo in ogni caso l'eventuale diritto al risarcimento del danno.

#### ARTICOLO 12. SPESE DI BOLLO

In merito all'assolvimento dell'imposta di bollo si applicano le disposizioni di cui al comma 10, dell'art. 18, del D.lgs. 36/2023.

Il valore dell'imposta di bollo, che l'appaltatore è tenuto a versare al momento della stipula del contratto, è determinato sulla base della Tabella A di cui all'allegato I.4 del D.Lgs. 36/2023 e pertanto, per questo specifico contratto, è dovuto un importo pari a .....

Il pagamento dell'imposta di cui al punto precedente ha natura sostitutiva dell'imposta di bollo dovuta per tutti gli atti e documenti riguardanti la procedura di selezione e l'esecuzione dell'appalto, fatta eccezione per le fatture, note e simili di cui all'articolo 13, punto 1, della Tabella A Tariffa, Parte I, allegata al decreto del Presidente della Repubblica 26 ottobre 1972, n. 642

Con Provvedimento n 240013 del 28 giugno l'Agenzia delle Entrate individua le modalità telematiche di versamento dell'imposta di bollo. Nel dettaglio, per i procedimenti avviati a decorrere dal 1° luglio 2023, l'imposta di bollo è versata, con modalità telematiche, utilizzando il modello "F24 Versamenti con elementi identificativi" (F24 ELIDE). Il modello deve contenere l'indicazione dei codici fiscali delle parti e del Codice Identificativo di Gara (CIG) o, in sua mancanza, di altro identificativo univoco del contratto. Con risoluzione n 37 del 28 giugno 2023, l'Agenzia delle Entrate ha istituito i codici tributo da utilizzare per il versamento: "1573" denominato "Imposta di bollo sui contratti - articolo 18, comma 10, D. Lgs. 31 marzo 2023, n. 36"; "1574" denominato "Imposta di bollo sui contratti – SANZIONE -articolo 18, comma 10, D. Lgs. 31 marzo 2023, n. 36"; "1575" denominato "Imposta di bollo sui contratti – INTERESSI -articolo 18, comma 10, D. Lgs. 31 marzo 2023, n. 36.

#### Per le ditte straniere

Si dà atto che l'imposta di bollo per la stipulazione del contratto è assolta mediante bonifico bancario utilizzando il codice IBAN: IT07Y0100003245348008120501, secondo quanto stabilito dall'Agenzia delle Entrate n. 332 del 07.08.2020.

#### ARTICOLO 13. SPESE DI REGISTRO

Il contratto d'appalto sarà registrato solo in caso d'uso e la relativa imposta di registro sarà a carico dell'Appaltatore.

#### ARTICOLO 14. TRATTAMENTO DEI DATI

Con la sottoscrizione del presente contratto, le parti, in relazione ai trattamenti di dati personali effettuati in esecuzione del contratto medesimo, dichiarano di essersi reciprocamente comunicate tutte le informazioni previste dal Regolamento UE/2016/679 (GDPR), ivi comprese quelle relative alle modalità di esercizio dei diritti dell'interessato.

In particolare, il Fornitore dichiara di aver preso visione, prima della sottoscrizione del presente contratto, le informazioni di cui all'art. 13 del Regolamento UE/2016/679 circa la raccolta ed il trattamento dei dati personali conferiti per la sottoscrizione e l'esecuzione del contratto stesso, nonché di essere pienamente a conoscenza dei diritti riconosciuti ai sensi della predetta normativa.

L'informativa è contenuta al punto 29.1 del Disciplinare di Gara che deve intendersi integralmente trascritto in questa sede.

I trattamenti dei dati sono improntati, in particolare, ai principi di correttezza, liceità e trasparenza ed avvengono nel rispetto delle misure di sicurezza previste dall' art 32 Regolamento UE/2016/679. Ai fini della suddetta normativa, le parti dichiarano che i dati personali forniti con il presente atto sono esatti e corrispondono al vero, esonerandosi reciprocamente da qualsivoglia responsabilità per errori materiali di compilazione ovvero per errori derivanti da una inesatta imputazione dei dati stessi negli archivi elettronici e cartacei, fermi restando i diritti dell'interessato di cui agli artt. 15 e seguenti del Regolamento UE/2016/679 (GDPR).

#### ARTICOLO 15. TRATTAMENTO DEI DATI PERSONALI: NOMINA A RESPONSABILE DEL TRATTAMENTO AI SENSI DELL'ART.28 DEL REGOLAMENTO UE 2016/679

In merito all'applicazione del Regolamento (UE) 2016/679 (di seguito GDPR) e del D.lgs. 196/03 (di seguito Codice) le parti si danno reciprocamente atto che (l'Azienda/Istituto)\_\_\_\_\_ è Titolare del trattamento (di seguito anche solo il Titolare).

Il Titolare del trattamento, mediante sottoscrizione del presente atto, ai sensi dell'art. 28 del GDPR, nomina \_\_\_\_\_ (Indicare denominazione della parte contraente), quale Responsabile del trattamento (di seguito anche solo il Responsabile), allo scopo di procedere al corretto trattamento dei dati relativi all'oggetto del presente contratto coerentemente con l'Allegato 1 "descrizione delle attività di trattamento" parte integrante del presente documento.

Il Responsabile è tenuto a:

1. adottare opportune misure atte al rispetto dei principi del trattamento dei dati personali previste dall'art. 5 del GDPR;
2. adottare le misure di sicurezza previste dall'art. 32 del GDPR, eventualmente indicate dal Titolare, dal Garante per la protezione dei dati personali e/o dal Comitato Europeo con propria circolare, risoluzione o qualsivoglia altro provvedimento eventualmente diversamente denominato;
3. autorizzare i soggetti che procedono al trattamento, ai sensi e con le modalità di cui all'art. 29 del GDPR, secondo la procedura interna del medesimo e, comunque, impegnando i medesimi soggetti autorizzati che non siano eventualmente tenuti al segreto professionale affinché rispettino lo stesso livello di riservatezza e segretezza imposto al Titolare;
4. ai sensi dell'art. 28, comma 3, lett. e) del GDPR, ad assistere il Titolare, al fine di soddisfare l'obbligo di dare seguito alle richieste per l'esercizio dei diritti.

In particolare, è fatto obbligo al Responsabile di attenersi alle istruzioni impartite dal Titolare, coerentemente con l'Allegato 2 "Istruzioni per il Responsabile del trattamento dei dati

personali”, parte integrante del presente documento. Inoltre, il Responsabile si impegna a garantire che le operazioni di trattamento siano svolte secondo l’ambito consentito e nel rispetto dei singoli profili professionali di appartenenza, nel rispetto della riservatezza e confidenzialità dei dati.

Il Responsabile con la sottoscrizione del presente atto s’impegna a prendere visione e ad attenersi scrupolosamente alle indicazioni di cui alle policy privacy adottate dal Titolare e reperibili sul sito istituzionale dell’ente.

La presente designazione è da ritenersi valida per tutta la durata del rapporto contrattuale, ivi compreso il caso di proroghe o rinnovi qualora questi abbiano il medesimo ambito ed oggetto di trattamento.

Ai fini della responsabilità civile si applicano le norme di cui all’articolo 82 del GDPR.

Resta fermo che, anche successivamente alla cessazione o alla revoca del presente accordo, il Responsabile dovrà mantenere la massima riservatezza sui dati e le informazioni relative al Titolare delle quali sia venuto a conoscenza nell’adempimento delle sue obbligazioni.

Per quanto non espressamente previsto nel presente articolo, si rinvia alle disposizioni generali vigenti in materia di protezione di dati personali, nonché alle disposizioni di cui al presente atto.

#### ARTICOLO 15. FORO COMPETENTE

Le controversie su diritti soggettivi, derivanti dall’esecuzione del presente contratto, non saranno deferite ad arbitri.

Per la risoluzione di eventuali controversie che dovessero insorgere tra l’Azienda USL e la Ditta nell’esecuzione del contratto, unico Foro competente è quello di Bologna

Il presente contratto si compone di XXXX pagine e di XXXX allegati da ritenersi a tutti gli effetti parte integrante ed essenziale del presente atto.

Letto confermato e sottoscritto.

**Firmato digitalmente per accettazione**

**ALLEGATO 1**

**DESCRIZIONE DELLE ATTIVITÀ DI TRATTAMENTO**

(Ambito del trattamento - art. 28, paragrafo 3, GDPR a cura del Titolare del trattamento)

**PROCEDURA APERTA PER LA GESTIONE DELLA COMUNITÀ DIURNA PER LA SALUTE MENTALE PER ADULTI DEL DIPARTIMENTO SALUTE MENTALE E DIPENDENZE PATOLOGICHE DELL'AUSL DI IMOLA.**

<p><b>Categorie di interessati</b>          (ad es. persone fisiche pazienti/clienti/utenti del Titolare del trattamento)</p>
<ul style="list-style-type: none"> <li>• Utenti adulti in cura presso l'UOC Psichiatria Adulti del DSM-DP dell'Azienda USL di Imola;</li> <li>• Giovani adulti seguiti dalla UOC PA (fascia d'età 17-25 anni) che presentino un quadro afferente ai Disturbi di Personalità e/o Disturbi della Nutrizione, che necessitino di risposte progettuali articolate in rete con gli stakeholder del territorio (familiari, associazioni, cooperative, referenti di percorsi di natura lavorativa, altri soggetti coinvolti nel progetto).</li> </ul>
<p><b>Tipo di dati personali oggetto di trattamento</b>          (indicare se dati comuni, dati relativi a categorie particolari, dati relativi a condanne penali e reati)</p>
<ul style="list-style-type: none"> <li>• Servizio di afferenza</li> <li>• Dati anagrafici, residenza, domicilio e codice fiscale</li> <li>• Descrizione di eventuali misure giuridiche/amministrative</li> <li>• Stato civile, Titolo di studio, situazione abitativa, situazione lavorativa</li> <li>• Numero del Dossier della documentazione socio-sanitaria informatizzata CURE</li> <li>• Nominativi e riferimenti di operatori e persone di riferimento</li> <li>• Diagnosi, anamnesi patologica, anamnesi familiare</li> <li>• Descrizione del funzionamento personale, sociale e lavorativo della persona; le competenze cognitive, scolastiche e lavorative ed i fattori affettivo-relazionali, motivazionali, culturali, ambientali e sociali (correlata alle tre determinanti sociali casa- abitare, affettività socialità, formazione lavoro),</li> <li>• Descrizione di bisogni e problemi della persona e della situazione familiare</li> <li>• Descrizione degli obiettivi generali del PTRI individuati dal servizio inviante e gli assi d'intervento (casa/domiciliarità, affettività socialità, formazione/lavoro), degli interventi necessari al soddisfacimento dei bisogni sociali - riabilitativi - formativi - lavorativi, delle risorse tecniche, professionali ed economiche coinvolte nel progetto, delle risorse attivate e messe a disposizione dalla famiglia, dal volontariato, dall'Ente locale e dal sistema di welfare pubblico e privato, dalla comunità).</li> </ul>
<p><b>Oggetto, natura e finalità del trattamento</b>          (ad es. descrizione sintetica del servizio di trattamento dati reso dal Responsabile del trattamento al Titolare del trattamento o riportare per esteso l'oggetto del contratto principale - se presente - stipulato con il Responsabile del trattamento)</p>
<ul style="list-style-type: none"> <li>• I dati anagrafici, i dati sanitari e i dati relativi a eventuali posizioni giuridiche/ amministrative vengono trattati esclusivamente ai fini dell'oggetto del contratto, ovvero per la gestione della Comunità Diurna per la Salute Mentale attraverso l'attivazione di progetti terapeutico riabilitativi personalizzati (in co-progettazione e co-gestione) da realizzarsi attraverso interventi personalizzati, individuali e/o di gruppo, finalizzati a garantire risposte appropriate ai bisogni delle persone destinatarie del PTRI.</li> <li>• Obiettivo e servizio, oggetto del contratto, è orientare la propria attività alla prevenzione, abilitazione, guarigione e ricerca della migliore qualità di vita possibile per la persona e per il proprio contesto, attraverso iniziative, dirette e indirette, volte ad avviare percorsi di accesso all'informazione, alla cultura, alla formazione e al lavoro, ed a una soddisfacente fruizione del tempo libero.</li> <li>• I dati così descritti sono trattati per le finalità di elaborazione di Ptri individuali, compresa la costruzione, il monitoraggio e la verifica del Progetto Terapeutico Riabilitativo Personalizzato. Inoltre, i dati sopra descritti potrebbero essere utilizzati dal Dipartimento Salute Mentale Dipendenze Patologiche dell'AUSL di Imola per finalità di analisi e di studio a fini di monitoraggio e di erogazione efficace ed efficiente delle prestazioni riabilitative</li> </ul>

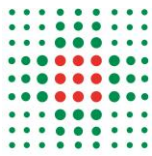

## ALLEGATO 2

### **ISTRUZIONI PER IL RESPONSABILE DEL TRATTAMENTO DEI DATI PERSONALI** **Regolamento (UE) 2016/679 e D.Lgs. 196/2003 come modificato dal D.Lgs 101/2018**

Il Responsabile del trattamento (di seguito anche solo il Responsabile) tratta i dati personali per conto del Titolare del trattamento (di seguito anche solo il Titolare) solo ed esclusivamente ai fini dell'esecuzione dei servizi oggetto dell'accordo nel rispetto della normativa vigente in materia di protezione dei dati personali, nonché delle seguenti istruzioni impartite dal Titolare del trattamento.

#### **Misure di sicurezza (art. 32 GDPR)**

Il Responsabile, per quanto di propria competenza, è tenuto in forza di legge e del presente accordo, per sé e per le persone autorizzate al trattamento che collaborano con la sua organizzazione, a dare attuazione alle misure di sicurezza previste dalla normativa vigente in materia di trattamento di dati personali fornendo assistenza al Titolare nel garantire il rispetto della medesima.

Il Responsabile, tenendo conto dello stato dell'arte e dei costi di attuazione, nonché della natura, dell'oggetto, del contesto e delle finalità del trattamento, come anche del rischio di varia probabilità e gravità per i diritti e le libertà delle persone fisiche, deve assicurarsi che le misure di sicurezza predisposte ed adottate siano adeguate a garantire un livello di sicurezza adeguato al rischio, in particolare contro:

- distruzione, perdita, modifica, divulgazione non autorizzata o accesso, in modo accidentale o illegale, a dati personali trasmessi, conservati o comunque trattati;
- trattamento dei dati non consentito o non conforme alle finalità delle operazioni di trattamento.

Il Responsabile applica le misure di sicurezza, di cui al punto precedente, al fine di garantire:

- se del caso, la pseudonimizzazione e la cifratura dei dati personali;
- la capacità di assicurare su base permanente la riservatezza, l'integrità, la disponibilità e la resilienza dei sistemi e dei servizi di trattamento;
- la capacità di ripristinare tempestivamente la disponibilità e l'accesso dei dati personali in caso di incidente fisico o tecnico.

Il Responsabile è tenuto a implementare una procedura per testare, verificare e valutare regolarmente l'efficacia delle misure tecniche e organizzative al fine di garantire la sicurezza del trattamento, trasmettendo tempestivamente al Titolare la documentazione tecnica relativa sia alle misure di sicurezza in atto sia alle modifiche in seguito adottate.

Il Responsabile assicura l'utilizzo di strumenti, applicazioni e/o servizi che rispettino i principi di protezione dei dati personali fin dalla progettazione (privacy by design) e per impostazione predefinita (privacy by default).

#### **Valutazione di impatto (art. 35 GDPR)**

Il Responsabile, tenendo conto della natura del trattamento e delle informazioni a disposizione dello stesso, assiste il Titolare nel garantire il rispetto degli obblighi di cui agli artt. 35 e 36 del GDPR.

Nello specifico:

- fornisce tutte le informazioni e tutti gli elementi utili al Titolare per la effettuazione della valutazione di impatto sulla protezione dei dati, nonché dell'eventuale consultazione preventiva alla Autorità Garante;
- assicura la massima cooperazione e assistenza per dare effettività alle azioni di mitigazione eventualmente previste dal Titolare per affrontare possibili rischi identificati a seguito degli esiti della valutazione di impatto effettuata sui trattamenti di dati personali cui il Responsabile concorre.

#### **Registro delle attività di trattamento (art. 30 GDPR)**

Il Responsabile, ove ricorrano le ipotesi di cui all'art. 30 del Regolamento, dovrà tenere un registro ex art. 30, par. 2, nel quale identifica e censisce i trattamenti di dati personali svolti per conto del Titolare, le banche dati e gli archivi gestiti con supporti informatici e/o cartacei necessari all'espletamento delle attività oggetto del presente accordo.

Tale registro, da esibire, in caso di ispezione della Autorità Garante, deve contenere:

- il nome e i dati di contatto del Responsabile, del Titolare per conto del quale il Responsabile agisce e, ove applicabile, del Data Protection Officer (DPO);
- le categorie dei trattamenti effettuati per conto del Titolare del trattamento;
- se del caso, i trasferimenti di dati personali verso paesi terzi, compresa l'identificazione del paese terzo e la relativa documentazione di garanzia;
- la descrizione generale delle misure di sicurezza tecniche ed organizzative applicate alla protezione dei dati.

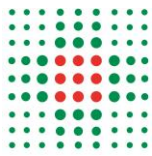

### **Data Breach (art. 33 GDPR)**

Il Responsabile deve fornire tutto il supporto necessario al Titolare ai fini delle indagini e sulle valutazioni in ordine alla violazione di dati, al fine di individuare, prevenire e limitare gli effetti negativi della stessa, fornendo tempestivamente una relazione descrittiva dell'incidente.

Nella misura in cui la violazione dei dati personali sia causata da una violazione del Responsabile o dei suoi Sub-responsabili, tenuto conto della natura della violazione e del rischio di varia probabilità e gravità per i diritti e le libertà delle persone fisiche coinvolte, il Responsabile, su istruzione del Titolare, opererà tutti gli sforzi necessari per identificare e porre rimedio alla causa della violazione dei dati personali.

**Si invita il Responsabile del trattamento a prendere visione della procedura di segnalazione degli eventi di violazione dei dati personali (c.d. Data Breach) approvata dal Titolare e reperibile sul sito istituzionale dell'Ente.**

Il Responsabile non deve rilasciare, né pubblicare alcun comunicato stampa o relazione riguardante eventuali data breach o violazioni di trattamento senza aver ottenuto il previo consenso scritto del Titolare.

Il Responsabile qualora ravvisi la necessità di effettuare una notifica di Data Breach all'Autorità Garante si impegna a informare preventivamente il Titolare.

### **Soggetti autorizzati allo svolgimento di operazioni di trattamento dei dati personali – Designazione**

Il Responsabile:

- individua i soggetti autorizzati al trattamento, attribuendo loro specifici compiti e funzioni e fornendo loro adeguate istruzioni scritte circa le modalità del trattamento dei dati;
- assicura competenze ed affidabilità dei propri dipendenti e collaboratori autorizzati al trattamento dei dati personali effettuati per conto del Titolare;
- assicura che gli autorizzati abbiano ricevuto adeguata formazione in materia di protezione dei dati personali e sicurezza informatica e su richiesta da evidenza dello svolgimento dell'attività al Titolare;
- vigila sull'operato degli autorizzati, vincolandoli alla riservatezza su tutte le informazioni acquisite nello svolgimento delle loro attività, anche successivamente alla cessazione del rapporto di lavoro. In ogni caso, il Responsabile è ritenuto direttamente responsabile per qualsiasi divulgazione di dati personali da parte degli autorizzati.

### **Amministratori di sistema**

Il Responsabile, per quanto concerne i trattamenti effettuati per fornire il servizio oggetto del accordo dai propri incaricati con mansioni di "amministratore di sistema", è tenuto altresì al rispetto delle previsioni contenute nel provvedimento dell'Autorità Garante per la protezione dei dati personali del 27 novembre 2008 modificato in base al provvedimento del 25 giugno 2009, in quanto applicabili.

Il Responsabile, in particolare, si impegna a:

- designare quali amministratori di sistema le figure professionali da individuare e dedicare alla gestione e alla manutenzione di impianti di elaborazione o di loro componenti con cui vengono effettuati trattamenti di dati personali;
- predisporre e conservare l'elenco contenente gli estremi identificativi delle persone fisiche qualificate ed individuate quali amministratori di sistema e le funzioni ad essi attribuite, unitamente all'attestazione delle conoscenze, dell'esperienza, della capacità e dell'affidabilità degli stessi soggetti, i quali devono fornire idonea garanzia del pieno rispetto delle vigenti disposizioni in materia di trattamento, ivi compreso il profilo relativo alla sicurezza;
- fornire su richiesta il suddetto elenco al Titolare del trattamento e comunicare ogni eventuale aggiornamento dello stesso;
- verificare annualmente l'operato degli amministratori di sistema, informando il Titolare del trattamento, circa le risultanze di tale verifica;
- mantenere i file di log previsti in conformità alle disposizioni contenute nel provvedimento dell'Autorità Garante sopra richiamato.

### **Sub-Responsabile del trattamento**

Per l'esecuzione di specifiche attività di trattamento per conto del Titolare e previa autorizzazione scritta specifica da richiedere a quest'ultimo, il Responsabile può ricorrere ad altro Responsabile (c.d. Sub-Responsabile del trattamento).



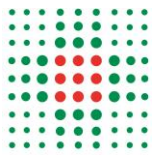

In questi casi il Responsabile si obbliga ad imporre per iscritto al Sub-Responsabile del trattamento, mediante atto giuridico vincolante, gli stessi obblighi in materia di protezione dei dati personali cui lo stesso è soggetto.

In particolare, rispetto agli obblighi in materia di sicurezza. Nel caso in cui il Responsabile ricorra ad un Sub-Responsabile stabilito in un Paese extra-UE, sarà suo onere adottare adeguati strumenti per legittimare il trasferimento dei dati ai sensi degli artt. 44 e ss. del GDPR.

Il Titolare può chiedere al Responsabile:

- il rilascio di copia degli accordi stipulati tra Responsabile e Sub-Responsabile del trattamento (omettendo le sole informazioni strettamente confidenziali e gli accordi economici, se del caso);
- l'esperimento di audit nei confronti dei propri Sub-responsabili del trattamento;
- conferma che gli audit sono stati condotti per dimostrare la conformità dei Sub-responsabili del trattamento alla normativa in materia di protezione dei dati personali, nonché alle istruzioni impartite dal Titolare del trattamento.

Il Responsabile si impegna espressamente ad informare il Titolare di eventuali modifiche riguardanti l'aggiunta o la sostituzione di eventuali Sub-responsabili del trattamento, dandogli così l'opportunità di opporsi a tali modifiche. Il Responsabile del trattamento non può ricorrere ai Sub-responsabili del trattamento nei cui confronti il Titolare abbia manifestato la sua opposizione.

Qualora il Sub-Responsabile ometta di adempiere ai propri obblighi, il Responsabile conserva nei confronti del Titolare l'intera responsabilità dell'inadempimento degli obblighi del Sub-Responsabile del trattamento. In tutti i casi, il Responsabile si assume la responsabilità nei confronti del Titolare per qualsiasi violazione od omissione realizzati da un Sub-Responsabile del trattamento o da altri terzi soggetti incaricati dallo stesso.

#### **Data Protection Officer (DPO)**

Il Responsabile comunica al Titolare il nome e i dati di contatto del proprio Data Protection Officer (DPO), ove designato all'indirizzo: [privacy@ausl.bologna.it](mailto:privacy@ausl.bologna.it)

Tale comunicazione deve contenere il nome del Responsabile, il contratto e il CIG.

Il Titolare comunica con la presente i riferimenti del proprio DPO: [dpo@aosp.bologna.it](mailto:dpo@aosp.bologna.it)

#### **Attività di audit da parte del Titolare del trattamento**

Il Responsabile mette a disposizione del Titolare tutte le informazioni necessarie per dimostrare il rispetto degli obblighi di cui al presente contratto e della normativa applicabile, consentendo e contribuendo alle attività di revisione, compresi gli audit, realizzati dal Titolare o da un altro soggetto autonomo da questi incaricato.

A tale scopo il Responsabile riconosce al Titolare, ed ai terzi incaricati ai sensi dell'art. 28, par. 3, lett. h) GDPR, il diritto di accedere ai locali di sua pertinenza ove hanno svolgimento le operazioni di trattamento o dove sono custoditi dati o documentazione relativa al presente contratto.

In ogni caso il Titolare si impegna per sé e per i terzi incaricati da quest'ultimo, a che le informazioni raccolte durante le operazioni di verifica siano utilizzate solo per tali finalità.

In ogni caso il Titolare si impegna a comunicare con almeno 7 giorni di anticipo le attività e le modalità con le quali sarà svolto l'audit garantendo, inoltre, che le informazioni raccolte durante le operazioni di verifica siano utilizzate solo per tali finalità. Tale attività può essere svolta dal Titolare anche nei confronti del Sub-Responsabile del trattamento o delegata dal Titolare stesso al Responsabile.

#### **Trasferimento e trattamento di dati personali fuori dall'Unione Europea**

Il Titolare non autorizza il trasferimento dei dati personali oggetto di trattamento al di fuori dell'Unione Europea, salvo casi eccezionali legati alla tipologia contrattuale, in tali casi sarà onere del Responsabile adottare adeguati strumenti per legittimare il trasferimento dei dati ai sensi degli artt. 44 e ss. del GDPR.

#### **Conservazione o cancellazione dei dati e loro restituzione**

Al termine delle operazioni di trattamento affidate, nonché all'atto della cessazione per qualsiasi causa del trattamento da parte del Responsabile o del rapporto sottostante, il Responsabile a discrezione del Titolare sarà tenuto a:

- restituire al Titolare i dati personali oggetti del trattamento
- provvedere alla loro integrale distruzione, salvi solo i casi in cui la conservazione dei dati sia richiesta da norme di legge od altri fini (contabili, fiscali, ecc.).

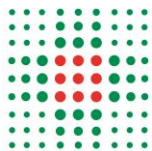

In entrambi i casi il Responsabile provvederà a rilasciare al Titolare apposita dichiarazione scritta contenente l'attestazione che presso il Responsabile del trattamento non esista alcuna copia dei dati. Il Titolare si riserva il diritto di effettuare controlli e verifiche volte ad accertare la veridicità della dichiarazione.

#### **Ulteriori eventuali obblighi, se applicabili in base alla tipologia contrattuale in essere**

Il Responsabile:

- qualora il trattamento comporti anche la raccolta dei dati personali, il Responsabile rilascia agli interessati l'informativa di cui all'art. 13 del GDPR fornita dal Titolare;
- collabora con il Data Protection Officer (DPO) del Titolare, provvedendo a fornire ogni informazione dal medesimo richiesta;
- provvede ad informare immediatamente il Titolare di ogni richiesta, ordine ovvero attività di controllo da parte dell'Autorità Garante per la protezione dei dati personali o dell'Autorità Giudiziaria;
- coadiuva, se richiesto, il Titolare in caso di procedimenti dinanzi alle suddette. A tal fine il Responsabile fornisce, in esecuzione del contratto e, quindi, gratuitamente, tutta la dovuta assistenza al Titolare per garantire che la stessa possa rispondere a tali istanze o comunicazioni nei termini temporali previsti dalla normativa e dai regolamentari applicabili.

#### **Responsabilità e manleva**

Il Responsabile tiene indenne e manleva il Titolare da ogni perdita, costo, sanzione, danno e da ogni responsabilità di qualsiasi natura derivante o in connessione con una qualsiasi violazione da parte del Responsabile delle disposizioni contenute nel presente accordo.

A fronte della ricezione di un reclamo relativo alle attività oggetto del presente accordo, il Responsabile:

- avverte, prontamente ed in forma scritta, il Titolare del reclamo ricevuto;
- non fornisce dettagli al reclamante senza la preventiva interazione con il Titolare;
- non transige la controversia senza il previo consenso scritto del Titolare;
- fornisce al Titolare tutta l'assistenza che potrebbe ragionevolmente richiedere nella gestione del reclamo.

A fronte della ricezione di un reclamo relativo alle attività oggetto del presente accordo, il Responsabile contatterà tempestivamente il Titolare attendendo specifiche istruzioni sulle azioni da intraprendere.

Le gravi violazioni derivanti dall'inosservanza delle disposizioni dettate dall'art. 32 del GDPR possono determinare l'annullabilità del contratto.