

Sostanze – miscele - articoli

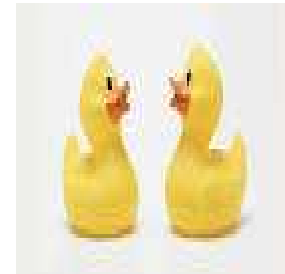

Italia Grifa
Ausl Bologna
18 novembre 2016

Titolo VIII – Capo 1

Regolamento UE 1907/06

art.67 Disposizioni generali

1. Una sostanza, in quanto tale o in quanto componente di una miscela o di un articolo, per la quale l'allegato XVII prevede una restrizione, non è fabbricata, immessa sul mercato o utilizzata se non ottempera alle condizioni di tale restrizioni .

Allegato XVII REACH

64 sostanze soggette a restrizioni di:

Fabbricazione

Uso

Immissione sul mercato

Novembre 2016

Sostanze CMR cat.1A e 1B

Allegato XVII- voci 28-30

Vietata l'immissione sul mercato o l'uso

- come sostanze

- come componenti di altre sostanze

- nelle miscele per la vendita al pubblico
quando la concentrazione singola nella
sostanza o nella miscela è \geq ai limiti
specificati

BORACE
RAFF.GRAN.DECA
In conformità all'Allegato II
del Reg. CE
n° 1907/2006 (REACH)

1.1 Identificazione della sostanza

Nome commerciale : BORACE RAFF.GRAN.DECA

Formula Chimica : $\text{Na}_2\text{B}_4\text{O}_7 \cdot 10\text{H}_2\text{O}$

Codice prodotto: BOR003000125

Nome chimico/sinonimi :

Tetraborato di sodio decaidrato , tetraborato
disodico tetraidrato , Borace decaidrato

Famiglia Chimica : Borati Inorganici

N° CAS : 1303-96-4

N° EINECS : 215-540-4

GHS
Pericolo

Categoria 10,

H360; Cat. 2, H315

P201, 202, 281, 264, 280

e 1000 g



Ragione sociale
immissione sul
mercato

S26 : In caso di contatto con gli occhi,
lavare immediatamente e abbondantemente
con acqua e consultare il medico.

P201 : procurarsi istruzioni speciali prima
dell'uso.

P202 : Non maneggiare sino a che tutte le
precauzioni di sicurezza non siano state
lette e comprese.

P281 : Utilizzare i dispositivi di protezione
individuale così
come richiesto.

P264 : lavare completamente gli occhi
dopo la manipolazione.

P280 : Indossare guanti, abbigliamento e
occhiali protettivi.



BORACE RAFF. GRAN DECA

Tetraborato di sodio decaidrato



H 360 FD Può nuocere alla fertilità. Sospettato di nuocere al feto

Pericolo

DURANTE IL RIMESSAGGIO:

Per mantenere igienizzato e pulito il serbatoio delle acque nere.

A serbatoio risciacquato, versare 200 ml di [redacted] direttamente nel WC con 3 o 4 lt d'acqua e non svuotare al momento del riutilizzo.

Contiene (racc. CEE 89/542):

- formaldeide soluzione (al 24%)
- inferiore 5 % tensioattivi non ionici
- coloranti, profumo

Biodegradabilità oltre 90% (art. 2 e 4 L. 136 del 26/4/83)



Xn



NOCCIVO
NOCCIOUS

H315 Provoca irritazione cutanea
H317 Può provocare una reazione allergica cutanea
H319 Provoca grave irritazione oculare
H332 Nocivo se inalato
H335 Può irritare la via respiratoria
H351 Sospettato di provocare il cancro

P261 Evitare di respirare i vapori.
P264 Lavare accuratamente le mani dopo l'uso.
P271 Utilizzare soltanto all'aperto e in luogo ben ventilato.
P280 Indossare guanti protettivi.
P285 In caso di ventilazione insufficiente utilizzare un apparecchio respiratorio.
P312 In caso di molestia, contattare un CENTRO ANTIVELENI o un medico.
P405 Conservare sotto chiave.
P302+P352 IN CASO DI CONTATTO CON LA PELLE: lavare abbondantemente con acqua e sapone.
P304+P341 IN CASO DI INALAZIONE: Se la respirazione è difficile, trasportare l'indagato all'aria aperta e mantenerlo a riposo in posizione che favorisca la respirazione.
P305+P351+P338 IN CASO DI CONTATTO CON GLI OCCHI: sciacquare abbondantemente per pochi minuti. Togliere le eventuali lenti a contatto se è

agevole farlo. Continuare a sciacquare.

P312+P313 In caso di irritazione della pelle: consultare un medico.

P362 Tagliarsi di dosso gli indumenti contaminati e lavarli prima di indossarli nuovamente.

P342+P311 In caso di sintomi respiratori: contattare un CENTRO ANTIVELENI o un

Formaldeide

REGOLAMENTO (UE) n. 605/2014

GHS 06



H301 Tossico se ingerito

H311 Tossico per contatto cutaneo

H331 tossico per inalazione

GHS 08



H 350 può provocare il cancro

H 341 possibilità di effetti irreversibili

GHS 05



H314 provoca gravi ustioni cutanee
e gravi lesioni oculari

Solfati e Carbonati di Piombo

Allegato XVII –voci 16 e 17

Non sono ammessi come
sostanze e componenti di
miscele destinate ad essere
usate come vernici

2-(2-metossietossi)etanolo allegatoXVII –Voce 54

Vietata l'immissione sul mercato per la vendita al pubblico come componente di vernici, prodotti svernicianti, detersivi, emulsioni autolucidanti e sigillanti per pavimenti in concentrazioni $\geq 0,1\%$ in peso

Toluene

allegato XVII – voce 48

E' vietata l'immissione sul mercato o l'uso come sostanze o in miscele in concentrazione pari o superiori allo 0,1% in peso se la sostanza o la miscela sono usate in

adesivi o vernici spray destinati alla vendita al pubblico

Cicloesano

allegatoXVII – voce 57

Vietata l'immissione sul mercato per la vendita al pubblico come componente di adesivi di contatto a base neoprene in concentrazione $\geq 0,1\%$ in peso in confezioni superiori a 350g

Cromo VI

Allegato XVII – Voce 47

Vietata l'immissione in commercio di cemento e miscele di cemento se essi contengono , una volta mescolati con acqua , oltre 2mg/Kg (0,0002%) di cromo VI idrosolubile sul peso totale secco del cemento

Cromo VI- Cementi

Data di confezionamento

Condizioni di conservazione

Periodo di conservazione adeguati a
mantenere attivo l'agente riducente e a
mantenere il contenuto di CrVI stabile al disotto
del limite indicato



Pericolo

**Contiene:
Clinker per cemento Portland**

ulari.
nea.
ione allergica cutanea.
storie.

rtata dei bambini.

enti protettivi/Proteggere gli occhi/Proteggere il viso.

IN CASO DI CONTATTO CON GLI OCCHI: sciacquare con acqua accuratamente per parecchi minuti. È agevole farlo. Continuare a sciacquare. In caso di malessere, contattare un CENTRO ANTIVELENI.
IN CASO DI CONTATTO CON LA PELLE: lavare abbondantemente con acqua e sapone. In caso di malessere, consultare un medico.

IN CASO DI INALAZIONE: trasportare l'infortunato all'aria aperta e fargli respirare la polvere. In caso di malessere, contattare un CENTRO ANTIVELENI o un medico. Consultare la scheda di sicurezza alla regolamentazione vigente.

Ftalati

Allegato XVII – voci 51-52

Divieto di uso come sostanze o miscele, in concentrazioni $> 0,1\%$ in peso di materiale plastico, nei giocattoli e negli articoli di puericultura che possono essere messi in bocca dai bambini .

Ftalati

Allegato XVII – voci 51-52

Non possono essere immessi sul mercato i giochi e gli articoli di puericultura contenenti ftalati in concentrazione $\geq 0,1\%$ in peso del materiale plastico

Nichel

Allegato XVII- voce 27

Non è consentito l'uso :

- In tutti gli oggetti metallici che vengono inseriti negli orecchi perforati o in altre parti perforate del corpo (tasso di cessione $< 0,2\mu\text{g}/\text{cm}^2$ per settimana)
- in articoli destinati a entrare in contatto diretto e prolungato con la pelle (tasso di cessione $> 0,5\mu\text{g}/\text{cm}^2$ per settimana)

Piombo

Allegato XVII – Voce 63

Da non immettere sul mercato o usare in singole parti di articoli di gioielleria se la concentrazione di piombo, espressa in metallo, in tale parti è \geq a 0,02% in peso

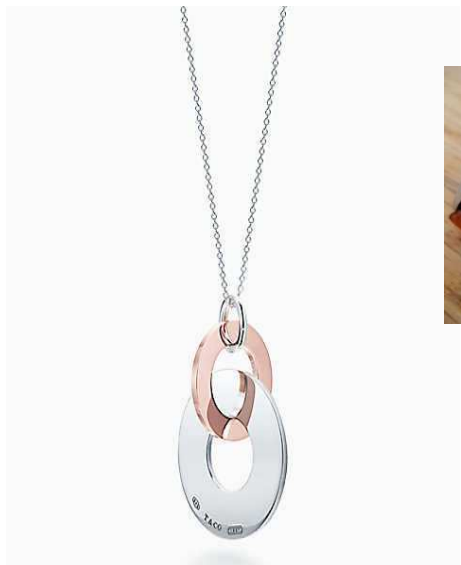

IPA

Allegato XVII- Voce 50

Divieto di immissione sul mercato o di uso per la produzione di pneumatici o parti di pneumatici gli olii diluenti aventi un contenuto di :

Benzo(a)pirene > di 1mg/kg (0,0001%in peso)

Contenuto complessivo IPA > di 10mg/kg (0,001% in peso)

Colla neoprene



Pericolo. Liquido e vapori facilmente infiammabili. Provoca irritazione cutanea. Provoca grave irritazione oculare. Può provocare sonnolenza o vertigini. Nocivo per gli organismi acquatici con effetti di lunga durata. In caso di consultazione di un medico, tenere a disposizione il contenitore o l'etichetta del prodotto. Tenere fuori dalla portata dei bambini. Leggere l'etichetta prima dell'uso. Tenere lontano da fonti di calore/scintille/fiamme libere/ superfici riscaldate - Non fumare. Evitare di respirare i vapori. In caso di incendio: Estinguere con: Acqua nebulizzata, Schiuma resistente all'alcool, Polvere per estintore, Anidride carbonica. Tenere il recipiente ben chiuso e in luogo ben ventilato. Smaltire il prodotto/recipiente in conformità con le disposizioni locali/ regionali/ nazionali/ internazionali. Contiene metilcicloesano, acetato di etile, butanone. **Contiene rosina, colofonia. Può provocare una reazione allergica.**

Rapporto di prova:

02147/16

Emesso il: 09/06/2016

Descrizione del campione:

Nastro adesivo marone riportante numero identificativo 16010201.

Data arrivo: 30/05/2016
Data inizio analisi: 30/05/2016
Data fine analisi: 05/06/2016
Metodo: S.M.C. 03/24 Rev. 02

Parametro	Valori	Udm	L	LQ	Metodo
Toluene	19,6	mg/Kg			SMC 03/24 Rev. 02
Benzene	<LQ	mg/Kg		0,05	SMC 03/24 Rev. 02
Cicloesano	37	mg/Kg			SMC 03/24 Rev. 02
Cicloesano	<LQ	mg/Kg		200	SMC 03/24 Rev. 02

FINE RAPPORTO DI PROVA

NOTE:

Udm = unità di misura; LQ = limite di quantificazione;

L = incertezza estesa di misura; Incertezza stimata con livello di fiducia del 95% e fattore di copertura K=2.

D: Adresse bitte aufbewahren. GB: Please keep this address.
F: Conservez cette adresse. I: Conservate prego l'indirizzo.
NL: Adres bewaren s.v.p. E: Por favor, guarden la direcció.
P: Por favor, guarde o endereço. DK: Opbevar venligst
adressen. S: Spara adressen. FIN: Säilyttäkää osoite.
N: Oppbevar adressen. H: Kérem, őrizze meg a címet.
Tisztítsa: elemes játékok esetén száraz ruhával, műanyag
játékoknál langyos, szappanos vízzel. CZ: Prosim, uschovejte
adresu. PL: Prosimy zachować adres. GR: Παρακαλώ
την διεύθυνση. RUS: Просьба сохранить адрес.
TR: Lütfen adresi saklayınız. PT: Por favor, guarde o endereço.

4 006592 000851

D: Adresse
F: Conservez
NL: Adres bewaren
P: Por favor, guarden
adressen. S: Spara
Tisztítsa: elemes
játékoknál langyos
adresi. PT: Por favor, guarde o endereço.

Azioni

Sequestro merci

Diffida alla commercializzazione della
merce

Contestazione

Non rispetto della catena delle
informazioni

Nell'etichetta degli imballaggi primari e secondari della miscela pericolosa sono presenti le coordinate del distributore (ditta A) ma non del produttore (ditta B)

In SDS sono presenti i dati del produttore (ditta B) ma non del distributore (ditta A)

Il gruppo europeo di cui è parte l'azienda **A**, fa produrre al proprio fornitore (Azienda **B**)

la miscela pericolosa oggetto del controllo con un nome commerciale esclusivo (XXXX) e fornisce la grafica dell'imballaggio primario e secondario al fornitore B

materialmente prodotto la miscela
e compilato la SDS, ha provveduto
prontamente ad effettuare la
Notifica all'Archivio Preparati
Pericolosi dell'Istituto Superiore di
Sanità

**La ditta A (italiana) ci invia la
comunicazione**

Diclorometano
AllegatoXVII- voce 59



Vietata l'immissione sul mercato
per essere venduti al pubblico
/utilizzatori a valle svernicianti
contenenti diclorometano in
concentrazione $\geq 0.1\%$ in peso

Fornitore

ogni produttore o importatore di
un articolo, distributore o altro
attore della catena di
approvvigionamento che immette
un articolo sul mercato

Distributore

ogni persona fisica o giuridica stabilita nella Comunità, compreso il rivenditore al dettaglio, che si limita ad immagazzinare e a immettere sul mercato una sostanza in quanto tale o in quanto componente di una miscela