



## FRONTESPIZIO DETERMINAZIONE

AOO: ASL\_BO  
REGISTRO: Determinazione  
NUMERO: 0002898  
DATA: 31/12/2021 14:50  
OGGETTO: PROGRAMMA P.R.I.S.M.A. 2022 AREA N.P.I.A.: APPROVAZIONE PROGETTI AREA N.P.I.A. E RELATIVE CONVENZIONI TRA L'AZIENDA USL DI BOLOGNA DSM-DP E ASSOCIAZIONI DEL C.U.F.O. PER LA REALIZZAZIONE DI PROGETTI FINALIZZATI A PROMUOVERE REALIZZARE INSIEME SALUTE MENTALE ATTIVAMENTE – PERIODO 01/01/2022 – 31/12/2022.

### SOTTOSCRITTO DIGITALMENTE DA:

Roberto Muratori

### ADOTTATO DA:

Dipartimento Salute Mentale - Dipendenze Patologiche

### CLASSIFICAZIONI:

- [02-02-09]

### DESTINATARI:

- Collegio sindacale: collegio.sindacale@ausl.bologna.it
- UO Psicologia Territoriale (SC)
- UO Riabilitazione Eta' Evolutiva (PO)
  
- Mazzeo Luisa  
luisa.mazzeo@unibo.it
- Misuraca Antonella  
antonella.misuraca@gmail.com
- Binazzi Barbara  
barbarabinazzi@gmail.com
- Rasia Danilo  
rasiadanilo@gmail.com
- Corona Marialba  
marialba.corona@gmail.com

### DOCUMENTI:



L'originale del presente documento, redatto in formato elettronico e firmato digitalmente e' conservato a cura dell'ente produttore secondo normativa vigente.

Ai sensi dell'art. 3bis c4-bis Dlgs 82/2005 e s.m.i., in assenza del domicilio digitale le amministrazioni possono predisporre le comunicazioni ai cittadini come documenti informatici sottoscritti con firma digitale o firma elettronica avanzata ed inviare ai cittadini stessi copia analogica di tali documenti sottoscritti con firma autografa sostituita a mezzo stampa predisposta secondo le disposizioni di cui all'articolo 3 del Dlgs 39/1993.

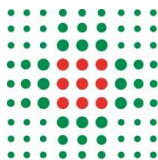

File	Firmato digitalmente da	Hash
DETE0002898_2021_determina_firmata.pdf	Muratori Roberto	2349EBF95869B09332533C274121BDBFB 53F00DEFA0E094B3C0BE6D7B84EE9D9
DETE0002898_2021_Allegato1.pdf:		E80E8B754631F1AE2AA22209CB0EE109 BEC928758A4C848F153FADDF9AE43586
DETE0002898_2021_Allegato2.pdf:		14E659241ECA94F064B31652CA2475A06 28D8422F7C86E2C329F545BD4135035
DETE0002898_2021_Allegato3.pdf:		E8236D79E7532D36A1E43904697B820AE 14493691968B8F2324849AB002E79CF
DETE0002898_2021_Allegato4.pdf:		E0C4FF76C9DE204E4EA0C559AADEFEB 819069AAB76CCA4B61F8F54BB37C7AD32
DETE0002898_2021_Allegato5.pdf:		2CA1C4C22D5ED052F7002443E4C62974 781D2F2AEDFE054C0E580ABB9F681315
DETE0002898_2021_Allegato6.pdf:		75249EECE565EBCB1E543CD49AF04CB6 13B6A80DB97F33307ED2428C162FF79A
DETE0002898_2021_Allegato7.pdf:		50AC1D292B48E4680338577B41FA4A635 F8467CDABF8C977871D19F129FC2AE0
DETE0002898_2021_Allegato8.pdf:		B1AA8C238B1834EC4A8A96FA7198933E 31AF9946493E3020A8E667AD564473D8



L'originale del presente documento, redatto in formato elettronico e firmato digitalmente e' conservato a cura dell'ente produttore secondo normativa vigente.

Ai sensi dell'art. 3bis c4-bis Dlgs 82/2005 e s.m.i., in assenza del domicilio digitale le amministrazioni possono predisporre le comunicazioni ai cittadini come documenti informatici sottoscritti con firma digitale o firma elettronica avanzata ed inviare ai cittadini stessi copia analogica di tali documenti sottoscritti con firma autografa sostituita a mezzo stampa predisposta secondo le disposizioni di cui all'articolo 3 del Dlgs 39/1993.

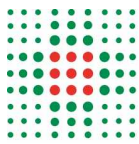

Dipartimento Salute Mentale - Dipendenze Patologiche

## **DETERMINAZIONE**

OGGETTO: PROGRAMMA P.R.I.S.M.A. 2022 AREA N.P.I.A.: APPROVAZIONE PROGETTI AREA N.P. I.A. E RELATIVE CONVENZIONI TRA L'AZIENDA USL DI BOLOGNA DSM-DP E ASSOCIAZIONI DEL C.U.F.O. PER LA REALIZZAZIONE DI PROGETTI FINALIZZATI A PROMUOVERE REALIZZARE INSIEME SALUTE MENTALE ATTIVAMENTE – PERIODO 01/01/2022 – 31/12/2022.

## **IL DIRETTORE**

Vista la deliberazione n. 161 del 07/07/2005 di approvazione del “Regolamento Organizzativo Aziendale” e successive modificazioni e integrazioni attraverso il quale si è proceduto a declinare la Struttura individuata nell’Atto Aziendale nelle specificità delle diverse articolazioni aziendali, tra cui il Dipartimento di Salute Mentale, relativamente all’assetto istituzionale e a quello organizzativo;

Dato atto che dal 01/10/2005 si è costituito il Dipartimento di Salute Mentale-Dipendenze Patologiche;

Preso atto che con deliberazione n. 333 del 11/09/2019 ad oggetto: “Provvedimenti in merito al Regolamento Organizzativo Aziendale: riorganizzazione del Dipartimento di Salute Mentale e Dipendenze Patologiche” è stato approvato il nuovo assetto organizzativo del DSM – DP a decorrere dal 16/09/2019.

Viste le deliberazioni:

- n. 262 del 15/12/2014 “Riorganizzazione della Direzione Assistenziale Tecnica e Riabilitativa (DATER), la Determinazione dell’UOC Amministrazione del Personale;
- n. 504 del 18/03/2015 “Attribuzione del Personale alle Strutture Organizzative della Direzione Assistenziale, Tecnica e Riabilitativa (DATER)”.

Richiamata la nota del 02/2/2021, in atti con Prot. Gen. n.121782 , con cui viene conferito, dall'01/12/2021, l'incarico di sostituzione nella direzione del Dipartimento Salute Mentale- Dipendenze patologiche al Dott. Roberto Muratori.

Richiamate le Determinazioni:

- n.95 del 20/03/2017 “Integrazione e parziale rettifica della Deliberazione n.321/2016 relativa alla ridefinizione della struttura organizzativa della Direzione Assistenziale Tecnica e Riabilitativa (DATER)”;

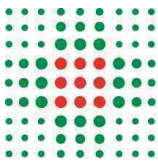

- n. 156 del 27/05/2020 “Provvedimenti in merito al Regolamento Organizzativo Aziendale: riorganizzazione del Dipartimento Attività Amministrative Territoriali” con cui si è proceduto, a partire dal 01/07/2020, alla soppressione della struttura complessa UO Amministrativa DSM DP e all’ istituzione della struttura complessa “UO Processi Amministrativi Socio-Sanitari”;
- n.170 del 10/06/2020 con cui il Direttore Generale ha confermato il Dott. Alberto Maurizzi nell’ incarico di direzione dell’U.O. Processi Amministrativi Socio-Sanitari a decorrere dal 01/07/2020.

Richiamata inoltre la deliberazione del Direttore Generale n° 46 del 13/02/2017 avente ad oggetto: “Attribuzione delle deleghe all’adozione di atti amministrativi ai dirigenti responsabili di articolazioni organizzative aziendali: Dipartimento Attività Amministrative Territoriali (DAAT), Direzione Attività Socio-Sanitarie (DASS), Dipartimento Salute Mentale e Dipendenze Patologiche (DSM-DP), Istituto delle Scienze Neurologiche di Bologna (I.R.C.S.S.) in materia di competenza nell’adozione di atti;

Preso atto che tra i poteri conferiti al Direttore del DSM-DP con la deliberazione sopra citata rientra anche quello di approvare programmi e progetti di intervento con l’ausilio di Associazioni di Volontariato.

Viste:

- la legge 23/12/1978 n. 833, art.1 che indica che le Associazioni di volontariato possono concorrere ai fini istituzionali del SSN;
- la legge 11/8/1991 n.266 "Legge quadro sul volontariato" che definisce gli obiettivi e i principi in base ai quali le associazioni di volontariato svolgono la loro attività, nonché le modalità di convenzione di tali associazioni con enti pubblici;
- la legge regionale 2/9/1996 n.37 applicativa della legge quadro, che istituisce il registro delle organizzazioni di volontariato, definendo modalità di iscrizione e indica i contenuti delle convenzioni tra associazioni di volontariato ed enti pubblici;
- la deliberazione di Giunta regionale 3/4/97 n.432 di approvazione dello schema di convenzione tipo per i rapporti tra le istituzioni pubbliche e le organizzazioni di volontariato;
- la L.R. 21/02/2005 n. 12, con la quale la Regione Emilia-Romagna promuove il coinvolgimento del volontariato nel potenziamento dell’azione pubblica per il miglioramento dell’efficacia dei servizi e per l’avvicinamento ai bisogni e alle attese della cittadinanza.

Considerato che la Regione Emilia-Romagna con la L.R. 21/02/2005 n. 12, promuove il coinvolgimento del volontariato nel potenziamento dell’azione pubblica per il miglioramento dell’efficacia dei servizi e per l’avvicinamento ai bisogni e alle attese della cittadinanza;

Premesso che

- negli ambiti di azione del sistema di comunità per la salute mentale il Piano Attuativo Salute Mentale 2009-2011 (DGR n. 313 del 23 marzo 2009) prevede la possibilità di costruire nuovi



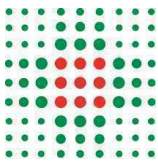

percorsi per rispondere ai bisogni socio-sanitari, valorizzando ed incentivando l'azione delle formazioni sociali con cui condividere gli obiettivi della programmazione; inoltre il Piano attuativo di Salute Mentale 2009-2011 prevede di incentivare le iniziative finalizzate per scopi non lucrativi da soggetti che a vario titolo in forma singola o associata (familiari, operatori, volontari, utenti), organizzano e propongono interventi e azioni in funzione dei bisogni dei destinatari in una prospettiva di tutela della salute mentale, tra l'altro stimolando i servizi esistenti, ad attivare risposte innovative rispetto ai bisogni;

- il DSM-DP dell'Azienda USL di Bologna riconosce il valore sociale della *'sussidiarietà orizzontale'*, principio garantito e tutelato dalla Costituzione (art. 118), normato da Leggi nazionali e regionali;
- il DSM-DP da qualche tempo ha attivato esperienze di sussidiarietà orizzontale attraverso co-progettazioni e collaborazioni con alcune associazioni facenti parte del Comitato Utenti Familiari Operatori (d'ora in avanti C.U.F.O.), per l'attuazione di diverse azioni tese alla promozione della salute mentale e all'incremento dell'empowerment delle persone in carico al DSM-DP;
- L'obiettivo è quello di favorire forme di partecipazione che consentano la piena espressione della capacità progettuale ed organizzativa dei soggetti del Terzo Settore ed in particolare dell'associazionismo dei familiari; di fatto questi soggetti vengono coinvolti attivamente per favorire la pluralità di offerta dei servizi e delle prestazioni anche attraverso l'individuazione di progetti sperimentali ed innovativi al fine di affrontare specifiche problematiche e con l'obiettivo di salute in termini di benessere della persona;

Visto il nuovo Piano Socio Sanitario Regionale dell'Emilia – Romagna (Deliberazione dell'Assemblea Legislativa n. 210 del 20/07/2017) in cui, oltre a confermare quanto sopra esposto, si sottolinea l'importanza di ricucire il tessuto sociale in modo collettivo anche attraverso la ricostruzione di reti sociali, "chiamando alla corresponsabilità gli utenti stessi con politiche abilitanti e iniziative di co-progettazione in grado di far integrare tutte le risorse economiche e umane territoriali", per un welfare comunitario, dinamico e delle responsabilità;

Rilevato che nell'ottica di una politica per la salute mentale attiva e partecipata presso il DSM-DP è attivo un importante gruppo di lavoro costituito da utenti, familiari, professionisti e Referenti per il DSM-DP con l'intento di Promuovere Realizzare Insieme Salute Mentale Attivamente – (P.R.I.S.M.A.);

Richiamata la propria precedente determinazione n. 1047 del 03/04/2018 avente a oggetto "PRESA D' ATTO DEL REGOLAMENTO COMITATO UTENTI, FAMILIARI – OPERATORI (C.U.F.O.) SALUTE MENTALE";

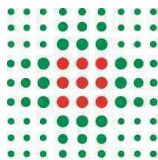

Richiamata la dichiarazione rilasciata dalla Sig.ra Marie-Francoise Delatour, in atti con prot. 143857 del 28 /11/2018, con la quale, in qualità di Presidente del Comitato Utenti Familiari Operatori (C.U.F.O.), si dichiara che il Comitato stesso è un organo di rappresentanza di tutte quelle associazioni di utenti e loro familiari che intendono farne parte e che l'accesso al suddetto comitato è pubblicizzato e definito da un regolamento;

Vista la Legge 241/1990 che in materia di erogazione di contributi da parte di pubbliche amministrazioni prevede all'art.12 – comma 1 : “La concessione di sovvenzioni, contributi, sussidi ed ausili finanziari e l'attribuzione di vantaggi economici di qualunque genere a persone ed enti pubblici e privati sono subordinate alla predeterminazione ed alla pubblicazione da parte delle amministrazioni precedenti , nelle forme previste dai rispettivi ordinamenti, dei criteri e delle modalità cui le amministrazioni stesse devono attenersi” (comma così modificato dall'art. 42, comma 2, d.lgs. n. 33 del 2013 ) – comma 2 : “L'effettiva osservanza dei criteri e delle modalità di cui al comma 1 deve risultare dai singoli provvedimenti relativi agli interventi di cui al medesimo comma 1.

Vista la Determinazione dirigenziale DSM-DP n. 3798 del 17/12/2018, esecutiva ai sensi di legge, che approva il regolamento per l'attuazione di progetti partecipati o di sussidiarietà da realizzarsi in collaborazione con le associazioni facenti parte del CUFO; detto regolamento prevede forme di verifica sulle attività e di controllo della loro qualità nonché le modalità di erogazione del contributo economico riconosciuto a ogni singolo progetto approvato;

Richiamato il Decreto Legislativo n. 72 del 31/03/2021, " LINEE GUIDA SUL RAPPORTO TRA PUBBLICHE AMMINISTRAZIONI ED ENTI DEL TERZO SETTORE NEGLI ARTT. 55-57 DEL D.LGS. N. 117/2017 ( CODICE DEL TERZO SETTORE)"

Dato atto che, nelle more dell'approvazione di un nuovo regolamento aziendale relativo ai rapporti con Associazioni di Volontariato e Associazioni di Promozione Sociale e in considerazione delle risultanze dei progetti approvati e realizzati nel corso degli ultimi anni, si rende necessario integrare il regolamento approvato con Determina n.3798/18, sopra citato, con regole più appropriate alla specificità dei singoli progetti e che tali nuove e specifiche regole saranno inserite nelle convenzioni allegate al presente atto, quale parte integrante e sostanziale dello stesso;

Precisato che lo scrivente Dipartimento prenderà in considerazione, ai fini della definizione dell'importo finale del contributo economico riconosciuto a ogni singolo progetto autorizzato con il presente atto, solo le spese direttamente imputabili alle azioni progettuali in esso contenute e comunque autorizzate prima dell'inizio dell'attività, così come meglio precisato nelle specifiche convenzioni allegate alla presente determina, quale parte integrante e sostanziale della stessa.

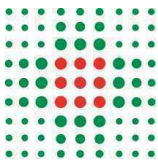

Preso atto che con Determinazione dirigenziale DSM-DP n. 731 del 22/04/2015 rettificata con Determinazione dirigenziale DSM-DP n. 786 del 30/04/2015, esecutive ai sensi di legge, è stata approvata la struttura organizzativa relativa alla realizzazione di progetti finalizzati a Promuovere e Realizzare Insieme Salute Mentale Attivamente – PRISMA;

Precisato che da giugno 2015 la Dott.ssa Gabriella Gallo è stata individuata come Coordinatore dei progetti proposti nell'ambito del CUFO;

Vista la nota in atti con Prot. 127847 del 20/12/2021, a firma del Dott. Roberto Muratori, che si allega al presente atto quale parte integrante e sostanziale dello stesso (allegato n.1 )avente a oggetto: "Autorizzazione a procedere Progetti P.R.I.S.M.A. area N.P.I.A. anno 2022"

Vista inoltre, la nota in atti con Prot. 130932 del 28/12/2021, a firma del Dott. Roberto Muratori, che si allega al presente atto quale parte integrante e sostanziale dello stesso (allegato n.2 )avente a oggetto: "Errata corrige Prot. Gen. N. 127847 del 20/12/2021 - Autorizzazione a procedere Progetti P.R.I.S.M.A. area N.P.I.A. anno 2022"

Dato atto che l'onere di spesa complessivo previsto per il presente atto è pari a € 120.000,00, somma prevista nella programmazione del Budget DSM-DP – anno 2022;

Ritenuto opportuno per quanto sopra espresso di stipulare le convenzioni con le Associazioni indicate nella nota Prot. n.127847/21, sopra citata, allegate al presente atto quale parte integrante e sostanziale dello stesso (Allegati da n.3 a n. 8), per la realizzazione dei progetti PRISMA per i quali è stata prevista una contribuzione economica, per il periodo 01/01/2022 – 31/12/2022;

Visti:

- il Titolo V della Costituzione Italiana;
- l'art. 1 della L. 833/1978;
- l'art 12 della L. 241/1990 e s.m.i.
- la Legge Quadro sul Volontariato 266/1991 e la Legge n.383/2000 "Disciplina delle Associazioni di Promozione Sociale";

Preso atto del parere favorevole del Direttore dell'UO Processi Amministrativi Socio-Sanitari, Dott. Alberto Maurizzi;

### **Determina**

Per quanto sopra espresso e dato per richiamato

- di approvare le convenzioni con le Associazioni Capofila, facenti parte del C.U.F.O. e afferenti all' area della Neuropsichiatria dell'Infanzia e dell'Adolescenza (N.P.I.A.), indicate nella nota Prot.

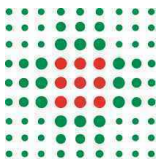

127847 del 20/12/2021, allegata al presente atto quale parte integrante e sostanziale dello stesso (Allegato n.1);

- di dare atto inoltre che il periodo di validità delle convenzioni allegata al presente atto quale parte integrante e sostanziale dello stesso (allegati da n.3 a n.8) è 01/01/2022 – 31/12/2022;
- di dare atto che le condizioni giuridiche ed economiche regolanti i rapporti tra il DSM-DP e le associazioni sono riportate nel regolamento approvato con Determinazione dirigenziale DSM-DP n. 3798 del 17/12/2018, esecutiva ai sensi di legge e nei testi delle convenzioni allegata, debitamente firmate per l'accettazione del contenuto del testo delle stesse;
- di dare atto inoltre, che l'onere di spesa complessivo previsto per il presente atto è pari a € 120.000,00 somma prevista nella programmazione del Budget DSM-DP – anno 2022;
- di imputare la spesa complessiva sul CDC 71010133 'Attività di Sussidiarietà' - Conto Economico 1074300101 "Contributi ad enti no profit ed associazioni di volontariato", FP 1074300101 Contributi ad enti no profit ed associazioni di volontariato, Bilancio economico preventivo anno 2022.

Responsabile del procedimento ai sensi della L. 241/90:

Carlo Maffei

Firmato digitalmente da:

Roberto Muratori

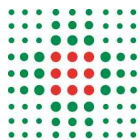

## FRONTESPIZIO PROTOCOLLO GENERALE

AOO: ASL\_BO  
REGISTRO: Protocollo generale  
NUMERO: 0127847  
DATA: 20/12/2021  
OGGETTO: Autorizzazione a procedere Progetti P.R.I.S.M.A. area N.P.I.A. anno 2022.

SOTTOSCRITTO DIGITALMENTE DA:

Roberto Muratori

CLASSIFICAZIONI:

- [02-02-14]

DOCUMENTI:

File	Firmato digitalmente da	Hash
PG0127847_2021_Lettera_firmata.pdf:	Muratori Roberto	0EF340FD96F70276C7B06A7B38A5455E2 30055F3EF9907DA0FBB1F467789FD21
PG0127847_2021_Allegato1.pdf:		AA131CEAD233D88E2133863CB67EBD37 D4F78A060E4EE02569B224116B20967B



L'originale del presente documento, redatto in formato elettronico e firmato digitalmente e' conservato a cura dell'ente produttore secondo normativa vigente.  
Ai sensi dell'art. 3bis c4-bis Dlgs 82/2005 e s.m.i., in assenza del domicilio digitale le amministrazioni possono predisporre le comunicazioni ai cittadini come documenti informatici sottoscritti con firma digitale o firma elettronica avanzata ed inviare ai cittadini stessi copia analogica di tali documenti sottoscritti con firma autografa sostituita a mezzo stampa predisposta secondo le disposizioni di cui all'articolo 3 del Dlgs 39/1993.

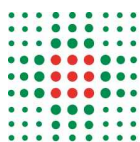

Dipartimento Salute Mentale - Dipendenze Patologiche

Gabriella Gallo - UO Psicologia  
Territoriale (SC)

Alberto Maurizzi - UO Processi  
Amministrativi Socio-Sanitari (SC)

e p.c.

Carlo Maffei - UO Processi  
Amministrativi Socio-Sanitari (SC)

**OGGETTO:** Autorizzazione a procedere Progetti P.R.I.S.M.A. area N.P.I.A. anno 2022.

Con la presente, sono a comunicarVi che, dopo avere ricevuto gli esiti della co-progettazione avvenuta tra questo dipartimento e le Associazioni capofila dei progetti afferenti all'area della Neuropsichiatria dell'infanzia e dell'adolescenza (N.P.I.A.), ritengo il contenuto dei progetti elaborati (meglio indicati nell'elenco allegato alla presente) meritevole di essere attuato; pertanto si autorizza a procedere alla stipula delle convenzioni con le Associazioni capofila così come specificato nell'elenco sopra citato e allegato alla presente nota

Il Coordinamento Operativo P.R.I.S.M.A. è sempre a cura della dr.ssa Gabriella Gallo che costituisce lo snodo organizzativo tra gli operatori del DSM DP e le Associazioni, coordina e collabora con i Referenti del DSM-DP, assegnati ai singoli progetti, per la realizzazione e il monitoraggio delle attività progettuali, che nel loro insieme rivestono importanza strategica per il Dipartimento di Salute Mentale.

Si comunica, per quanto sopra riportato, che sono stati approvati n. 6 progetti afferenti all'area della N.P.I.A. per una somma complessiva di € 100.000,00 al fine di prevedere tale spesa nella programmazione economica anno 2022.

Cordiali saluti

Firmato digitalmente da:

Roberto Muratori

Responsabile procedimento:  
Roberto Muratori

## N.P.I.A. PROGETTI PRISMA 2022

<b>ASSOCIAZIONE</b>	<b>PROGETTO</b>	<b>PROTOCOLLO</b>
GRD	ARTE CUCINA E SALUTE	N. 127587 del 20/12/2021
DIDI AD ASTRA	PER CRESCERE INSIEME	N. 127608 del 20/12/2021
DIDI AD ASTRA	METTIAMOCI ALLA PROVA	N. 127606 del 20/12/2021
ANGSA	BENESSERE IN MOVIMENTO	N. 127617 del 20/12/2021
FIADDA AGFA	ATTIVITA' LABORATORIALI PER IL BENESSERE	N. 127729 del 20/12/2021
PASSO PASSO	SPAZI DI LIBERTA'	N. 127613 del 20/12/2021

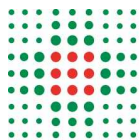

## FRONTESPIZIO PROTOCOLLO GENERALE

AOO: ASL\_BO  
REGISTRO: Protocollo generale  
NUMERO: 0130932  
DATA: 28/12/2021  
OGGETTO: Errata corrige Prot. Gen. N. 127847 del 20/12/2021 - Autorizzazione a procedere Progetti P.R.I.S.M.A. area N.P.I.A. anno 2022.

### SOTTOSCRITTO DIGITALMENTE DA:

Roberto Muratori

### CLASSIFICAZIONI:

- [02-02-09]

### DOCUMENTI:

File	Firmato digitalmente da	Hash
PG0130932_2021_Lettera_firmata.pdf	Muratori Roberto	940171D1F6003EB068674C9C98B4F5A41 D2C8B4A3ACCFBAD67D7D9D23964CF6



L'originale del presente documento, redatto in formato elettronico e firmato digitalmente e' conservato a cura dell'ente produttore secondo normativa vigente.

Ai sensi dell'art. 3bis c4-bis Dlgs 82/2005 e s.m.i., in assenza del domicilio digitale le amministrazioni possono predisporre le comunicazioni ai cittadini come documenti informatici sottoscritti con firma digitale o firma elettronica avanzata ed inviare ai cittadini stessi copia analogica di tali documenti sottoscritti con firma autografa sostituita a mezzo stampa predisposta secondo le disposizioni di cui all'articolo 3 del Dlgs 39/1993.



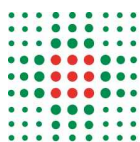

Dipartimento Salute Mentale - Dipendenze Patologiche

Gabriella Gallo - UO Psicologia  
Territoriale (SC)

Alberto Maurizzi - UO Processi  
Amministrativi Socio-Sanitari (SC)

e p.c.  
Carlo Maffei - UO Processi  
Amministrativi Socio-Sanitari (SC)

**OGGETTO:** Errata corrige Prot. Gen. N. 127847 del 20/12/2021 - Autorizzazione a procedere Progetti P. R.I.S.M.A. area N.P.I.A. anno 2022.

Con la presente, si comunica che, nella nota in atti con prot. gen. N. 127847 del 20/12/2021, per mero errore materiale, è stato indicato un dato di spesa complessiva errato.

Infatti, l'importo complessivo di spesa relativo ai contributi economici da erogare ai Progetti Prisma autorizzati per il 2022 è pari a complessivi euro 120.000,00 e che tale cifra è da prevedere nella programmazione economica anno 2022.

Cordiali saluti

Firmato digitalmente da:

Roberto Muratori

Responsabile procedimento:  
Carlo Maffei

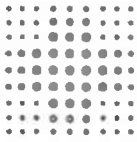

## FRONTESPIZIO PROTOCOLLO GENERALE

AOO: ASL\_BO  
REGISTRO: Protocollo generale  
NUMERO: 0127729  
DATA: 20/12/2021  
OGGETTO: PRISMA 2022 - PROGETTO "ATTIVITA' LABORATORIALI PER IL BENESSERE" - ESITO CO-PROGETTAZIONE TRA ASSOCIAZIONE FIADDA-AGFA BOLOGNA E AUSL BOLOGNA - DIPARTIMENTO SALUTE MENTALE E SERVIZIO DIPENDENZE.

### CLASSIFICAZIONI:

- [02-02-09]

### DOCUMENTI:

File	Hash
PG0127729_2021_Actività laboratoriali per il BENESSERE.pdf.pdf:	A9338BA4A223EB4B6C691CB9F89F607C0C8A6E156FD02526444055C37DABA29A



L'originale del presente documento e' conservato a cura dell'ente produttore secondo normativa vigente. Ai sensi dell'art. 3bis c4-bis Dlgs 82/2005 e s.m.i., in assenza del domicilio digitale le amministrazioni possono predisporre le comunicazioni ai cittadini come documenti informatici sottoscritti con firma digitale o firma elettronica avanzata ed inviare ai cittadini stessi copia analogica di tali documenti sottoscritti con firma autografa sostituita a mezzo stampa predisposta secondo le disposizioni di cui all'articolo 3 del Dlgs 39/1993.

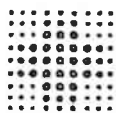

SERVIZIO SANITARIO REGIONALE  
EMILIA-ROMAGNA  
Azienda Unità Sanitaria Locale di Bologna

Istituto delle Scienze Neurologiche  
Istituto di Ricovero e Cura a Carattere Scientifico



FIADDA BOLOGNA - AGFA APS  
ASSOCIAZIONE PER I DIRITTI DELLE PERSONE SORDE E FAMIGLIE

Associazione Territoriale  
per l'integrazione - ODV



## PROGETTO PRISMA 2022

### Attività laboratoriali per il BENESSERE

#### Progetto biennale 1° anno

**Premessa** – Noi Associazioni del CUFO che ci occupiamo prevalentemente di NPIA intendiamo continuare a rispondere ai bisogni emersi dagli utenti, seguendo quanto stabilito nel programma PRISMA, nel rispetto del principio di sussidiarietà e rispondendo al nuovo approccio di coprogettazione con le Istituzioni sancito dall'art. 55 del decreto legislativo 3 luglio 2007, n.11. Ricordiamo che ci siamo adeguate alla nuova normativa del Terzo Settore e siamo ETS iscritte negli appositi elenchi, che abbiamo svolto e vogliamo continuare a svolgere attività a sostegno dei minori e delle persone con fragilità date principalmente da disabilità. Ci siamo trovate a condividere sforzi, successi e insuccessi a fianco dei Servizi, in stretta collaborazione, e questa condivisione ci ha permesso di conoscere e conoscerci meglio. Siamo una rete efficace di sostegno, proprio perché interveniamo non in logiche di competitività ma in quelle di solidarietà. Tramite le passate collaborazioni associative, e siamo certi anche per le future, la conoscenza di operatori adatti per specifiche patologie/comportamenti ha molto agevolato la realizzazione dei progetti che sono stati valutati positivamente dal DSM. L'esperienza fatta sul campo insieme ai Servizi è un valore e un patrimonio condiviso, che si arricchirà ulteriormente nel 2022.

**Referente del DSM: Fabio Michelini**

<p>Premessa</p>	<p>Il progetto si pone in linea con quello già presentato negli anni scorsi sul Benessere, che riteniamo sempre valido perché finalizzato allo sviluppo delle abilità e al conseguimento di un maggiore benessere di vita.</p> <p>Esso parte dall'assunto che le attività di benessere possono essere particolarmente importanti per lo sviluppo delle potenzialità e delle capacità personali anche dei bimbi con disabilità. Queste finalità si ottengono mediante azioni che si svolgono in ambienti accoglienti e ricchi di stimoli e di contatti sociali, che suscitano benessere e aumentano l'autostima e il senso di appartenenza al mondo dei pari.</p> <p>Destinatari sono per lo più minori con disabilità in carico alla NPIA, ma anche giovani adulti frequentanti la scuola superiore, ancora in carico alla NPIA, e giovani adulti disabili, anche in carico al CSM.</p> <p>Le attività che si svolgono sono prevalentemente di gruppo, in modo che i partecipanti siano inseriti in gruppi di coetanei e partecipino con loro ad attività per lo più ludico-espressive.</p> <p>I percorsi laboratoriali integrativi sono scelti partendo dalle potenzialità dei ragazzi, dai loro interessi e dai loro bisogni personali e familiari. Col potenziamento delle capacità personali si raggiunge così un arricchimento della persona, integrando in modo piacevole eventuali interventi educativo-abilitativi. Si tratta di laboratori espressivi relazionali o più in generale di attività che fanno nascere/stimolano/valorizzano/consolidano abilità o interessi evidenti o potenziali, creano un canale comunicativo alternativo grazie al movimento, alla musica, all'arte per bambini, al canto, alla scrittura, alla lettura, al rilassamento, al massaggio, all'avvicinamento a un animale, nelle sue forme classiche o più tecnologiche e innovative, rispondendo a bisogni o interessi particolari, rilevato i supposti dalle famiglie e/o dai referenti clinici.</p> <p>Un valore aggiunto è dato anche dalla dislocazione territoriale delle attività, con la partecipazione a percorsi già presenti sul territorio, offerti da soggetti organizzati, in cui viene tuttavia dato, al bisogno, anche il necessario supporto di educatori e personale specializzato. Conformemente al regolamento PRISMA, che prevede sia la "promozione di processi di inclusione e di estensione della rete sociale", sia che i progetti "devono essere presentati preferibilmente in collaborazione con altri soggetti partner", si intende estendere la co-progettazione ad altri soggetti del territorio che, con proposte di vario genere, siano aperti all'accoglienza e all'inclusione anche di minori con disabilità o in situazione di disagio psico-relazionale. Si promuove e favorisce dunque la partecipazione ad attività offerte sul territorio, lavorando per promuovere inserimenti mirati nelle varie</p>
-----------------	---

		<p>attività accessibili, corrispondenti ai bisogni espressi.</p> <p>Il progetto prevede anche, sulla base delle risorse disponibili, l'agevolazione economica alla partecipazione, sia per bambini/ragazzi che per le loro famiglie, per incentivarne o favorirne la prova. Per il perseguimento degli obiettivi dell'azione progettuale, non sono escluse altre possibili risorse oltre a quelle del PRISMA.</p> <p>Le attività vengono proposte dai servizi di NPIA, in accordo con le famiglie e sentite le Associazioni promotrici delle singole azioni, con un lavoro di rete che favorisce lo scambio reciproco di esperienze.</p> <p>In caso di prosecuzione dell'emergenza covid sono previsti corsi a distanza, come già avvenuto nel 2020 e 2021.</p>
Associazione proponente AGFA		Rete proponente: PassoPasso, GRDBologna, Didi Ad Astra, ANGSABologna
Rete di Partenariato		<p>Parrocchie (Parrocchia SS Pietro e Paolo di Anzola dell'Emilia), quartieri, comuni, scuole interessate al progetto.</p> <p>Diverse Associazioni, tra cui Music Together, Il Paddock, AIASPORT- ASD, Sottosopra-ASD, Atarakè e Fattoria Didattica "I prati di Amar", Le Querce di Mamre APS, Tempi Liberi APS, InSuono APS, Scuola di Musica Chiavi d'ascolto, Scuola di Musica "G.Fiorini" della Fondaz. Rocca dei Bentivoglio, Fantateatro, Sassiscritti APS, Assieme si cresce, Orchestra senza spine, NeuRadio, Tempo e diaframma, Sottosopra, Civediamolà, AzAgr. Le Terremare, D&amp;M Artelier.</p> <p>Ad esse si potranno aggiungere altre Associazioni e professionisti privati che potranno essere individuati al momento della realizzazione delle attività.</p>
Rete di patrocinio		Comune di Anzola dell'Emilia ed altri Comuni a progetto approvato
Area d'intervento		Integrazione sociale nel tempo libero. Promozione e sviluppo della persona nelle sue varie dimensioni, delle sue potenzialità, delle sue autonomie, del suo benessere e della sua salute in senso lato. Alleggerimento del carico di cura dei familiari.
Località		Quartieri e Comuni dell'area metropolitana di Bologna, tra cui Anzola dell'Emilia, S. Agata Bolognese, Sala Bolognese, San Giovanni in Persiceto, San Lazzaro di Savena, Ponticella, Casalecchio, Crespellano, Bentivoglio, Riale, altri Comuni di Terre d'acqua e Pianura est, più altri posti non ancora individuati.

<p>Obiettivo generale del progetto</p>		<p>Promozione e sviluppo della persona attraverso attività ludiche, in massima parte di gruppo, in modo da favorirne l'inclusione sociale e l'autostima.</p> <p>Acquisizione o miglioramento di specifiche abilità, riconosciute o potenzialmente presenti.</p> <p>Ricaduta di benessere anche per genitori e famiglie, tramite un alleggerimento del carico a cura dei familiari.</p>
<p>Azioni e calendarizzazione</p>		<p>Tutte le azioni del progetto sono da intendersi all'interno di una tempistica che va da gennaio a dicembre 2022.</p> <p>Per ogni azione si darà la calendarizzazione precisa al momento dell'inizio dell'attività.</p> <p>Tutte le attività se possibile potranno essere realizzate anche online.</p>
<p><b>AZIONE 1</b></p> <p><i>Musica Insieme, come sviluppo di abilità percettive e momento di socializzazione e autostima.</i></p> <p><i>A cura prevalente dell'Associazione FIADDA Bologna-AGFA</i></p>		<p><b>1a Rivolta a minori con disabilità uditiva, di età compresa tra 1 e 5 anni, seguiti dalla NPIA, servizio di logopedia, e segnalati dai Servizi, oltre che dall'Associazione.</b></p> <p>Si ripropone l'attività già iniziata visto l'alto gradimento delle famiglie e i risultati positivi riscontrati dalle logopediste. L'attività è eseguita in piccolo gruppo di coetanei udenti; il bimbo sordo partecipa insieme ad un genitore o ad un'altra figura adulta, che diventa un modello da seguire e che permette la prosecuzione dell'esperienza anche a casa. Non si inseriscono più di due bimbi sordi per gruppo.</p> <p>Viene stimolato l'ascolto sia della voce che degli strumenti musicali e la produzione vocale tramite il canto.</p> <p>Gli incontri sono svolti da insegnanti di musica nelle diverse sedi dell'Associazione MusicTogether a Bologna e nella provincia, in modo da favorire la partecipazione delle famiglie. Gli orari variano a seconda della sede. Gli incontri sono distribuiti in tre moduli, ognuno di 10 incontri.</p> <p>Si richiede un contributo alle famiglie, variabile in base al numero dei bimbi iscritti.</p> <p><b>1b Laboratorio di Songwriting</b></p> <p><b>Minori con diagnosi psicopatologiche, individuati dalla NPIA, dott.ssa Chiodo.</b></p> <p>Attività di gruppo rivolta a 10 minori costituita da 10 incontri, svolta da Lorenzo Mantovani e Chiara Trapanese.</p> <p>Il lavoro si basa sull'imparare ad ascoltare, suonare e confrontarsi con gli altri per giungere alla composizione e alla registrazione di una canzone.</p> <p>A questi si potranno aggiungere altri laboratori in base ad esigenze che si manifesteranno durante l'anno.</p>

<p><b>AZIONE 2</b></p> <p><i>A cura prevalente dell'Associazione Passo Passo</i></p>		<p>Conformemente al regolamento PRISMA che prevede sia la "promozione di processi di inclusione e di estensione della rete sociale", sia che i progetti "devono essere presentati preferibilmente in collaborazione con altri soggetti partner" (oltre alle associazioni del CUFO), PASSO PASSO intende estendere la co-progettazione ad altri soggetti del territorio che, con proposte di vario genere, siano aperti all'accoglienza e all'inclusione anche di minori con disabilità o in situazione di disagio psico-relazionale. A questa inclusione l'associazione si prefigge di contribuire con la sua azione nell'ambito del presente progetto, coerentemente al suo statutario obiettivo rivolto all'integrazione territoriale, promuovendo e favorendo la partecipazione di minori seguiti dalla NPIA ad attività offerte sul territorio in generale da diverse organizzazioni in rete, senza escludere dei percorsi ad hoc riservati più specificatamente a loro. Si lavorerà quindi con le loro famiglie per promuovere inserimenti mirati nelle varie attività accessibili, corrispondenti ai bisogni espressi, secondo potenzialità e interessi, e si cercherà, per quanto possibile sulla base delle risorse disponibili, di limitare i costi tanto più se implementati per la presenza di una disabilità. La nostra azione progettuale si esplicherà quindi in partnership collaborativa, già in atto o in fase di avvio, con le seguenti organizzazioni, senza escluderne altre in itinere, compresi liberi professionisti specializzati in attività espressive di varia natura. Naturalmente, perdurando più o meno le restrizioni dovute al COVID, si farà quanto e come possibile rispetto alle varie ipotesi collaborative per le diverse attività proposte.</p> <p>a) Associazioni "Il Paddock" di Bologna e AIASPORT- ASD di San Lazzaro (e relativi centri Ippici accreditati): Attività Assistita con Animali (AAA) per favorire "percorsi equestri" di minori individuati e/o concordati con i referenti clinici.</p> <p>b) Assoc. Atarakè-APS e Fattoria Didattica "I Prati di Amar" di Crespellano: Pomeriggi laboratoriali ludico-didattici e artigianali, in relazione con i cavalli e nel contesto naturalistico della Fattoria.</p> <p>c) Assoc. Le Querce di Mamre di Casalecchio: laboratorio integrato di pittura e disegno.</p> <p>d) Assoc. Tempi liberi-APS, a Bologna e/o a Sasso M.: Laboratori artistici ed espressivi vari (arti figurative, musica, scacchi, approcci naturalistici...)</p> <p>e) Assoc. "InSuono"-APS, Assoc. "Dolci Accenti", Assoc. "Arcanto", Scuola di Musica "Chiavi d'ascolto", Scuola di Musica "G.Fiorini" della Fondaz. Rocca dei Bentivoglio: inclusione di minori della NPIA in attività o percorsi musicali di gruppo, a Bologna e in territori adiacenti</p>
--	--	---

	<p>f) Assoc. "Sassiscritti" ad Alto Reno Terme: inclusione di minori della NPIA in laboratori espressivi di gruppo integrato, in collaborazione anche con la scuola.</p> <p>g) In collaborazione con professionisti esperti: - "RelazioniAMOCi" (in zona San Lazzaro)attività espressiva di arte e movimento per bambini 0-5 anni seguiti dalla NPIA e i loro caregiver; -"Selfie" (in zona San Lazzaro)attività espressiva di arte e movimento per adolescenti; - Educazione all'affettività e alla sessualità; - Interventi di "stimolazione basale" (metodo Frolich) per bambini con pluridisabilità cronica (anche in collaborazione con l'Assoc. Sottosopra).</p> <p>h) Eventuali possibilità ulteriori di percorsi laboratoriali in piccolo gruppo con altre organizzazioni o altri esperti. PS.</p> <p>Per il perseguimento degli obiettivi delle azioni progettuali, non sono escluse altre possibili risorse oltre a quelle del PRISMA.</p>
<p><b>AZIONE 3</b></p> <p><b><i>A cura prevalente dell'Associazione Didi ad Astra</i></b></p> <p><i>PER TUTTE LE ATTIVITA': Eventuale contributo richiesto agli utenti in base agli iscritti.</i></p> <p><i>PER TUTTE LE ATTIVITA': Si rende noto che il luogo di svolgimento potrebbe cambiare nel corso del progetto o potrebbe nascere un altro gruppo in altro luogo ma sarà nostra cura avvisare il DSM.</i></p> <p><i>PER TUTTE LE ATTIVITA': I percorsi/laboratori possono essere</i></p>	<p><b>a - DANZABILITY:</b>Incontri espressivo-corporei di gruppi anche a carattere inclusivo Caratteristiche partecipanti: minori seguiti dalla NPIA 3 gruppi, con sede a Anzola dell'Emilia in collaborazione con DEM Artelierasde presso Parrocchia SS Pietro e Paolo e a San Giovanni in Persiceto. Età3-6 prescolare / Età7-13 scolare /Età14 in su Incontri condotti da una esperta in ballo / movimento ed educatrice. Le attività sono in presenza ovvero on line in modalità sincrona o asincrona</p> <p><b>b - EMOZIONI IN BALOTTA</b> Incontri LUDICO – RICREATIVI- ESPRESSIVI di gruppo anche a carattere inclusivo (CUCINA-ARTE- CUCITO CREATIVO – DANZA-ZUMBA-YOGA-CANTO-MUSICA-TEATRO-MURALES-BOOKCROSSING- SCRITTURA CREATIVA-LETTURE AD ALTA VOCE) Caratteristiche partecipanti: minori seguiti dalla NPIA, con difficoltàemotive relazionali comportamentali autismodisabilità intellettiva. 2 gruppi in base alle norme COVID Sede degli incontri la Parrocchia di Anzola dell'Emilia. Giovedì ore 17-19. Per un totale di 20 incontri condotti da Esperti in attività artistiche e ricreative ed educatori Le attività sono in presenza ovvero on line in modalità sincrona o asincrona</p> <p><b>c- POMERIGGI IN COMPAGNIA</b> Sono feste organizzate, rivolte in particolare a minori seguiti dalla NPIA, con laboratori creativi per i bambini, le famiglie possono iscrivere il bimbo al laboratorio e avere un educatore di riferimento. Le occasioni potranno essere: CARNEVALE -PRIMAVERA – FESTA DELLA BALOTTA - FESTA DEL GIOCO – FESTINSIEME – FESTA DI FINE ESTATE- FESTA DI</p>



<p><i>organizzati anche a carattere inclusivo</i></p> <p><i>PER TUTTE LE ATTIVITA': se possibili potranno essere realizzate anche online in modalità sincrona o asincrona.</i></p>		<p><b>HALLOWEEN – FESTA D'INVERNO –</b> Anzola dell'Emilia, Luoghi e date da definirsi, emergenza COVID permettendo. Preferibilmente all'aperto.</p> <p><b>d - ORTO AD ASTRA</b> Gli iscritti possono accedere all'orto individualmente con il proprio familiare/educatore ovvero si organizzano alcuni pomeriggi per la sistemazione dell'orto Anzola dell'Emilia Minori seguiti dalla NPIA</p> <p><b>e - LETTURE AD ALTA VOCE</b> (anche in CAA) Incontri anche a carattere inclusivo aperti alla cittadinanza Sant'Agata Bolognese- San Giovanni in Persiceto e Anzola dell'Emilia Minori seguiti dalla NPIA Le attività sono in presenza ovvero on line in modalità sincrona o asincrona</p> <p><b>f - USO E RIUSO:</b>laboratori di uso e riuso/riciclo in collaborazione con Remida Bologna/ Ass. Funamboli Incontri ludici ricreativi a Calderara di Reno o San Giovanni in Persiceto per destinatari dalle scuole primarie in poi</p> <p><b>g) ARCHEO-DIDI':</b>laboratori di storia e archeologia in collaborazione con gruppo GASA a San Giovanni in Persiceto per destinatari dalle scuole primarie in poi</p> <p><b>h) RITMO E MUSICA:</b> laboratorio sul ritmo corporeo e musica, organizzato in orario extrascolastico da un insegnante di musica ed educatori ad Anzola dell'Emilia – Destinatari dalla scuola primaria in poi, ma in piccolissimo gruppo (2/3 max anche per età prescolare)</p> <p><b>i) MUSICA INSIEME:</b> laboratori musicali anche in collaborazione con Music together ad Anzola dell'Emilia Destinatari dalla scuola primaria in poi, ma in piccolissimo gruppo (2/3 max anche per età prescolare)</p> <p><b>l) DIDI' SONG:</b> laboratorio di songwriting ad Anzola dell'Emilia - Destinatari dalla scuola secondaria di primo grado in poi con disabilità lieve - Autismo HF – altri minori seguiti dalla NPIA con caratteristiche idonee al progetto</p> <p><b>m) CANTO CON TE –</b> incontri volti a stimolare l'ascolto e la memoria di canzoni attuali per ridurre il divario con i pari nelle scelte musicali ad Anzola dell'Emilia e Sant'Agata Bolognese - Destinatari dalla scuola secondaria di primo grado in poi con disabilità lieve - Autismo HF – altri minori seguiti dalla NPIA con caratteristiche idonee al progetto, ma potrebbe essere on line</p> <p><b>n)BALLIAMO A RITMO -</b> incontri volti a stimolare il ritmo del</p>
--	--	--

		<p>corpo ballando canzoni pop/dance ad Anzola dell'Emilia e San Giovanni in Persiceto. Destinatari dalla scuola secondaria di primo grado in poi con disabilità lieve - Autismo HF – altri minori seguiti dalla NPIA con caratteristiche idonee al progetto, ma potrebbe essere on line.</p> <p>o) <b>GRAFOMOTORIA:</b> Percorsi grafomotori anche a carattere inclusivo ad Anzola dell'Emilia e a San Giovanni in Persiceto: laboratori che utilizzano il corpo come se fosse uno strumento di scrittura rivolto a minori in età prescolare o primo ciclo della primaria.</p> <p>p) <b>ART AND CRAFT CON DIDI':</b> laboratori creativi, manuali, artistici in senso ampio ad Anzola dell'Emilia, San Giovanni in Persiceto. Destinatari dalla scuola primaria in poi.</p> <p>q) <b>SCRIVI CON DIDI':</b> laboratori di scrittura creativa ad Anzola dell'Emilia, San Giovanni in Persiceto. Destinatari dalla scuola primaria in poi.</p> <p>r) <b>YOGA AD ASTRA:</b> percorsi di yoga a San Giovanni in Persiceto anche on line. Destinatari dalla scuola primaria in poi, in caso di richieste di minori in età prescolare potrà essere un piccolissimo gruppo (2/3 max)</p> <p>s) <b>IL PICCOLO PRINCIPE:</b> laboratorio di teatro in piccolo gruppo ovvero inserimento e sostegno economico per educatore a supporto in collaborazione con Teatro delle Temperie – Teatro Ridotto o altri- Destinatari dalla scuola primaria in poi.</p> <p>t) <b>ZUMBA AD ASTRA:</b> incontri di zumba con istruttrice privata a San Giovanni in Persiceto e in collaborazione con D&amp;M Artelier ad Anzola dell'Emilia. Destinatari dalla scuola primaria in poi.</p> <p>u) <b>Stretching/Rilassamento corporeo/pilates</b> a San Giovanni in Persiceto e ad Anzola dell'Emilia in collaborazione con D&amp;M Artelier anche utilizzando palestra di stimolazione basale a Sala Bolognese in collaborazione con Sala Presente. Destinatari dalla scuola primaria in poi, in caso di richieste di minori in età prescolare potrà essere un piccolissimo gruppo (2/3 max)</p> <p>v) <b>DIDI' IN FATTORIA e C.</b> in collaborazione con l'Az. Le Terremare ad Anzola dell'Emilia: incontri ludico-espressivo-motori – giochi di finzione etanche in relazione con animali della fattoria. Destinatari dalla scuola primaria in poi, in caso di richieste di minori in età prescolare potrà essere un piccolissimo gruppo (2/3 max) – Percorsi di educazione ambientale</p> <p>w) <b>laboratorio espressivo relazionale:</b> incontri rivolti prevalentemente a ragazzi della scuola secondaria di secondo grado sull'affettività e sulla sessualità.</p>
--	--	---

		<p>x) <b>SPAZIO SOCIAL:</b> incontri volti all'utilizzo consapevole della tecnologia dai social media a Photoshop. Destinatari dalla scuola secondaria di primo grado in poi.</p> <p>y) <b>Laboratori espressivi mamma bambino:</b> incontri rivolti a genitori in ambito di fragilità relazionali ad Anzola dell'Emilia</p>
<p><b>AZIONE 4</b></p> <p>A cura prevalente dell'Associazione GRD BOLOGNA</p> <p><i>PER TUTTE LE ATTIVITA': Eventuale contributo richiesto agli utenti in base agli iscritti.</i></p> <p><i>PER TUTTE LE ATTIVITA': Si rende noto che il luogo di svolgimento potrebbe cambiare nel corso del progetto o potrebbe nascere un altro gruppo in altro luogo ma sarà nostra cura avvisare il DSM.</i></p> <p><i>PER TUTTE LE ATTIVITA': I percorsi/laboratori possono essere organizzati anche a carattere inclusivo</i></p> <p><i>PER TUTTE LE ATTIVITA': se possibili potranno essere realizzate anche online in modalità</i></p>		<p>Partendo dall'idea che il benessere è raggiungibile in varie forme, attraverso attività ampie e variegate, che bisogna rispondere ai bisogni dei singoli, senza categorie preconcepite, non guardando a cosa non si sa fare, ma seguendo le inclinazioni di ciascuno, abbiamo individuato una serie di laboratori, dei quali daremo maggiori dettagli nel momento dell'avvio. L'elenco che segue riporta laboratori in parte già avviati con contributi deliberati ma che non copriranno senza l'intervento di Prisma l'intero anno solare. sarà nostra cura evidenziare le parti nella comunicazione di inizio attività-</p> <p><b>1-Laboratori circensi</b> per bimbi, a cura dell'associazione Sotto sopra pressovia marco polo 51 bologna il giovedì ore 17.00</p> <p><b>2- laboratori espressivi relazionali</b> a Ponticella di San Lazzaro il mercoledì ore 16 con operatori , anche affrontando temi quali la sessualità e i pericoli della rete</p> <p><b>3- laboratorio di teatro</b> con Filippo Planker a Zola presso la casa delle associazioni e a Via Marco Polo 51, giorno da definire</p> <p><b>4 -canto</b> con Giulia e Margherita Colombina il martedì alle 17 presso una sala in via Porrettana 121 per adolescenti</p> <p><b>5-suonare uno strumento</b> con l'Orchestra senza spine il giovedì pomeriggio e il sabato in orchestra</p> <p><b>6- avviamento alla musica</b> con incontri settimanali per bambini in luogo da definire</p> <p><b>7-Music together</b> con incontri settimanali bambini e genitori</p> <p><b>8-educazione ambientale</b> con uscite in campagna per bambini piccoli , in giornata da definire , per avviamento adeguato alla conoscenza del territorio e dell'ambiente</p> <p><b>9- laboratorio di riuso e riciclo</b> bricolage con materiali trovati dagli stessi bambini e ragazzi , il venerdì in via marco polo 51</p> <p><b>10 - laboratorio di fotografia</b> in collaborazione con l'associazione tempo e diaframma in Via Abba 18 Bologna, con incontri il mercoledì alle 17</p> <p><b>11- laboratorio di scrittura creativa</b> on line o in presenza , per storie immaginarie e di emozioni condotto da una operatrice il venerdì pomeriggio</p> <p><b>12- laboratorio di pittura</b> il mercoledì presso locali Via del colle 1 - San Lazzaro</p> <p><b>13- laboratorio di estetica</b> per le ragazze il lunedì pomeriggio ore 18</p> <p><b>14 - laboratorio di cucito,</b> da definire la localizzazione il sabato</p>

<p><i>sincrona o asincrona.</i></p>		<p>ore 15.00  15- <b>bookcrossing</b> da concordare con negozi di quartiere  16 -<b>danza e creatività</b> per bambini e ragazzi con lievi psicopatologie  17- <b>avvicinamento agli animali</b> , cavalli, cani, asini , alpaca, galline , e altri animali da cortile con Paddock secondo il calendario che concorderemo  18- <b>yoga</b> da definire con una scuola, abbiamo preso contatti da poco  19- <b>Laboratori espressivi mamma bambino</b> da tenere a san Lazzaro , in ambito di fragilità relazionali con Michela Dinuzzi, richiesto dal distretto sanitario</p>
<p><b>AZIONE 5</b>   <b>A cura prevalente dell'Associazione ANGSA</b></p>		<p><b>Gioco e movimento</b>  Percorsi da 20 incontri da un ora ciascuno per 3 gruppi con circa 4 minori per gruppo con la presenza di un istruttore ed un operatore  In collaborazione con l'AssociazioneCIVEDIAMOLA' a SASSO MARCONI (BO)</p>
<p>Destinatari</p>		<p><b>Destinatari</b> sono per lo più minori seguiti dalla NPIA, prevalentemente con disabilità, ma anche giovani adulti frequentanti la scuola superiore, ancora in carico alla NPIA, e giovani adulti disabili, anche in carico al CSM.</p>

<p>Risultati attesi</p>	<ul style="list-style-type: none"> <li>- Dislocazione territoriale delle attività e risposte corrispondenti alle richieste delle famiglie, alle competenze e ai bisogni dei minori, segnalati anche dalla NPIA.</li> <li>- Confluenza tra buon utilizzo del tempo libero e percorso di cura, con conseguente miglioramento del benessere psico-fisico.</li> <li>- Arricchimento della persona, integrando, in modo piacevole, eventuali interventi educativo-abilitativi.</li> <li>- Più specificatamente: miglioramento delle funzioni psico-fisiche, rilassamento fisico e mentale, maggior autocontrollo emotivo, crescita dell'accettazione di sé e dell'autostima e quindi miglioramento del rapporto con gli altri, consapevolezza e comunicazione delle emozioni.</li> <li>- Acquisizione o miglioramento di specifiche abilità, riconosciute o potenzialmente presenti, da poter utilizzare anche in altri ambiti (scolastico, familiare, sociale...).</li> </ul> <p>Si tratta di un lavoro che riguarda anche l'autonomia, il rafforzamento della propria autostima, la capacità di ascolto dell'altro, la consapevolezza dell'uso della propria voce.</p> <ul style="list-style-type: none"> <li>- Miglioramento quindi di una reale integrazione all'interno delle attività di tutti, in seguito al riconoscimento e allo sviluppo nel contesto di vita delle competenze personali.</li> <li>- Ricaduta di "benessere" e di qualità relazionale anche per i genitori, familiari e "altri" della quotidianità relazionale.</li> <li>- Collaborazione sinergica con le Istituzioni e i Servizi sanitari coinvolti, sia per la destinazione delle opportunità, compatibilmente ai bisogni, agli interessi e alle caratteristiche dei beneficiari, sia per il perseguimento di obiettivi condivisi.</li> <li>- Miglioramento del raccordo di rete tra Associazioni e valorizzazione di risorse umane e strutturali presenti sul territorio.</li> </ul>
<p>Aspetti organizzativi</p>	

<p>Ruolo delle associazioni previsto</p>		<ul style="list-style-type: none"> <li><input type="checkbox"/> Co-Progettazione con i referenti di progetto DSM-DP ed eventualmente altri soggetti (enti locali, ecc..), stesura del progetto, verifiche intermedie.</li> <li><input type="checkbox"/> Organizzazione e realizzazione delle diverse fasi del progetto con lavoro di rete tra i diversi partners di progetto ed eventuale ampliamento della stessa rete in corso d'opera. Relativamente ai protocolli COVID questi potranno essere realizzati da personale anche sanitario privato, se il DSM non procede personalmente con propri operatori; i dispositivi di protezione e materiale per pulizia e sanificazione rientrano nelle spese rimborsabili.</li> <li><input type="checkbox"/> Informazione, promozione e divulgazione degli eventi programmati attraverso volantino approvato dal centro stampa aziendale.</li> <li><input type="checkbox"/> Rendicontazione economica e relazioni intermedie e finali.</li> <li><input type="checkbox"/> Valutazione, verifica in itinere e finale degli obiettivi del progetto.</li> </ul>
<p>Ruolo del DSM-DP previsto</p>		<ul style="list-style-type: none"> <li><input type="checkbox"/> Contributo economico per rimborso costi operatori non sanitari/locazioni/pulizie/materiali di consumo/vitto/internet ed ogni altra spesa collegata al progetto, compatibile con quanto previsto dal Regolamento Prisma</li> <li><input type="checkbox"/> Co-realizzazione dei protocolli COVID per le singole azioni progettuali</li> <li><input type="checkbox"/> Collaborazione attraverso gli operatori referenti di progetto</li> <li><input type="checkbox"/> Diffusione del progetto all'interno della rete dei servizi aziendali</li> <li><input type="checkbox"/> Stampa dei materiali cartacei pubblicitari relativi ai diversi eventi</li> </ul>
<p>Collaborazioni esterne</p>		<p>Come da descrizione delle azioni</p>
<p><b>Piano finanziario Presumibile in euro</b></p>		<p>Azione 1    3900 - FIADDA Bologna-AGFA APS  Azione 2    3900 - GRD Bologna aps  Azione 3    3900 - Passo Passo OdV  Azione 4    3900 - DIDI Ad Astraaps  Azione 5    3900 - ANGSA Bologna aps</p> <p>Coordinamento asscapofila : euro 500</p>
		<p>Dipartimento Salute Mentale Dipendenze Patologiche</p>

Cofinanziamento		Capofila e partner si assumono i costi di organizzazione, di amministrazione, contabili e assicurativi, es. IRAP. e costi per compensi a professionisti in ambito sanitario se necessari ad esclusione di quanto previsto per i protocolli COVID  L'attività dei volontari in ambito organizzativo può essere tradotta come costo di progetto nella misura non inferiore a 800€ al mese quindi 9600€ nell'annualità di progetto per ogni associazione partner quindi 48000€ per l'intero progetto
Finanziamento da terzi		Per il perseguimento degli obiettivi delle azioni progettuali, non sono escluse altre possibili risorse oltre a quelle del PRISMA.
Risorse umane		Operatori o altri professionisti. Volontari e volontari di altre ass./ cittadini attivi
Ipotesi di costo totale	Finanziabile PRISMA	Euro 20.000

Per l'Associazione FIADDA Bologna-AGFA APS  
LA PRESIDENTE Luisa Mazzeo

*Luisa Mazzeo*

15/12/2021

*Si condivide le  
co-progettazione per le  
attività/azioni oggetto  
del progetto  
Luisa Mazzeo*

**CONVENZIONE TRA AZIENDA USL DI BOLOGNA DSM-DP E L'ASSOCIAZIONE "FIADDA BOLOGNA - A.G.F.A. APS" PER LA REALIZZAZIONE DEL PROGRAMMA P.R.I.S.M.A. - PERIODO 01/01/2022 31/12/2022 - PROGETTO: ATTIVITA' LABORATORIALI PER IL BENESSERE.**

In attuazione dei principi, valori, visione ed obiettivi contenuti nel Piano Attuativo Salute Mentale (DGR n. 313/2009) e del contenuto del Piano Socio Sanitario Regionale dell'Emilia – Romagna 2017 - 2019 (Deliberazione dell'Assemblea Legislativa n. 210 del 20/07/2017), con l'intento di costruire nuovi percorsi e offrire risposte innovative rispetto ai bisogni dei destinatari in una prospettiva di tutela della salute mentale, concorrendo alla realizzazione di azioni per una politica di salute mentale attiva e partecipata (P.R.I.S.M.A.), riconoscendo il valore sociale della 'sussidiarietà orizzontale', principio garantito e tutelato dalla Costituzione (art.118), normato da Leggi nazionali e regionali e il valore della metodologia della co-progettazione per la realizzazione, il supporto e la gestione di attività di gruppo volte al raggiungimento del benessere dei singoli individui e delle loro famiglie, in un rapporto di continuità temporale e spaziale, attraverso la costruzione e/o ricostruzione di reti familiari e sociali, l'integrazione e il reinserimento sociale, nonché volte a contrastare processi di cronicizzazione, desocializzazione ed esclusione sociale.

**TRA**

L'Azienda USL di Bologna \_ CF 02406911202\_ in persona del Direttore F.F. del Dipartimento di Salute Mentale e Dipendenze Patologiche (DSM-DP) Dott. ROBERTO MURATORI domiciliato ai fini del presente atto presso la sede del DSM-DP, viale C. Pepoli n. 5 - 40123 Bologna, che agisce in applicazione delle deleghe conferite con Deliberazione n. 46 del 13/02/2017

**E**

L'Associazione "FIADDA Bologna-AGFA APS" con sede legale in Via Galletta 60, 40068 San Lazzaro di Savena (BO) - CF \_ 92012500374, in persona del Presidente LUISA MAZZEO

**SI CONVIENE E SI STIPULA QUANTO SEGUE**

**ART. 1**

**OGGETTO**

Obiettivo della presente convenzione è quello di favorire la collaborazione tra l'Azienda USL di Bologna DSM-DP e l'Associazione "FIADDA BOLOGNA - A.G.F.A. APS" per la realizzazione delle azioni previste dal programma P.R.I.S.M.A., denominato " ATTIVITA' LABORATORIALI PER IL BENESSERE", in atti con Prot. n. 127729 del 20/12/2021, allegato alla presente convenzione, quale parte integrante e sostanziale della stessa;

**ART. 2**

**IMPEGNI**

L'Associazione "FIADDA BOLOGNA - A.G.F.A. APS" si impegna a realizzare le azioni contenute nel progetto "ATTIVITA' LABORATORIALI PER IL BENESSERE" citato al comma precedente, allegato quale parte integrante e sostanziale del presente accordo, al fine di raggiungere esclusivamente gli obiettivi del programma P.R.I.S.M.A. e a rispettare tutti gli adempimenti per l'attuazione dello stesso e gli impegni previsti dalla presente convenzione. L'Associazione si impegna inoltre a rispettare le disposizioni contenute nella nomina a Responsabile del trattamento dei dati, disposta con la presente convenzione.



L'Associazione "FIADDA BOLOGNA - A.G.F.A. APS" si impegna, nell'espletamento dell'attività progettuale, a rispettare le disposizioni contenute nel regolamento P.R.I.S.M.A., adottato con determina DSM-DP n.3798/18 e laddove non già indicato in maniera esplicita nel progetto, a fornire alla Direzione DSM-DP, prima dell'inizio delle singole azioni indicate nel progetto autorizzato e allegato al presente accordo, le seguenti informazioni:

- Descrizione specifica delle modalità attuative dell'attività che si andrà a realizzare (tipologia, luoghi, giornate e impegno giornaliero);
- Elenco nominativo dei volontari coinvolti nella specifica azione;
- Elenco nominativo dei soggetti usufruttori dell'azione;
- Elenco nominativo dei soggetti che a titolo oneroso parteciperanno alle attività in questione e la spesa che deriva da tale partecipazione: in particolare andrà precisato sia l'importo complessivo e il monte ore prestato dal singolo soggetto nel corso dell'azione per quanto riguarda le prestazioni occasionali, mentre per le altre tipologie di rapporti commerciali andrà specificato anche il costo orario della prestazione;
- Elenco delle spese (comunque direttamente correlate all'azione) che si presume verranno sostenute per compiere l'attività progettuale (comprese quelle indicate al punto precedente.
- Ogni altro elemento e/o dato esplicitamente richiesto dall'Azienda U.S.L. attraverso il referente specifico del progetto.

L'Azienda UsI si impegna a comunicare entro trenta giorni dal ricevimento delle informazioni sopra elencate, il nulla osta a procedere.

Nel caso in cui non fosse possibile, per vari motivi esplicitamente dichiarati dall'Azienda U.s.l., rilasciare il nulla osta a procedere relativo alle specifiche azioni contenute nel progetto, l'Associazione si impegna a non richiedere alcun contributo economico relativamente alle azioni che non hanno ottenuto il nulla osta.

Per la realizzazione delle diverse azioni progettuali, l'Azienda USL di Bologna DSM-DP si impegna a supportare l'associazione nella realizzazione delle attività attraverso i Referenti DSM-DP per i progetti PRISMA, favorendo il raggiungimento degli obiettivi previsti, e a erogare il contributo economico complessivo autorizzato secondo le modalità previste al punto successivo.

### ART. 3

#### MODALITA' DI EROGAZIONE

Il contributo economico, riconosciuto all'associazione per lo svolgimento delle attività sarà liquidato attraverso le seguenti modalità:

- Una prima quota, pari al 40% del contributo totale concesso, sarà erogata a titolo di anticipazione a seguito della sottoscrizione del presente accordo e di specifica richiesta.
- Per consentire l'operatività dell'associazione, durante l'esecuzione del progetto potrà essere erogata un'ulteriore quota (massimo 30%) a seguito di specifica richiesta e dietro presentazione dello stato di avanzamento del progetto e del rendiconto delle spese sostenute e/o impegni di spesa.
- La quota restante sarà erogata a saldo del contributo complessivo concesso e a seguito di presentazione della relazione dettagliata delle attività svolte, del rendiconto economico e delle copie dei documenti contabili attestanti la spesa sostenuta (come previsto nel regolamento P.R.I.S.M.A. precedentemente citato).

Le richieste di pagamento vanno intestate e inviate a: Azienda USL di Bologna Direzione Dipartimento di Salute Mentale - Dipendenze Patologiche - viale C. Pepoli, 5 – Bologna, 40123.

### ART. 4

#### DURATA

La presente convenzione ha validità dal 01/01/2022 al 31/12/2022.

### ART. 5

## RISOLUZIONE ANTICIPATA

Le parti si riservano la facoltà di recedere dal presente accordo con preavviso di almeno 30 giorni a mezzo raccomandata A/R.

### ART. 6

#### CONTROVERSIE

Per ogni controversia derivante dalla presente convenzione le parti dichiarano di non adire le vie legali.

### ART. 7

#### TRATTAMENTO DEI DATI PERSONALI: NOMINA A RESPONSABILE DEL TRATTAMENTO AI SENSI DELL'ART. 28 DEL REGOLAMENTO UE 2016/679

In merito all'applicazione del Regolamento UE 2016/679 (di seguito "GDPR") e del D.Lgs. 196/03 (di seguito "Codice") le parti danno reciprocamente atto che Titolare del trattamento dei dati è l'Azienda USL di Bologna (di seguito Azienda).

L'Azienda, in qualità di Titolare del trattamento nomina, mediante sottoscrizione del presente atto, l'Associazione FIADDA BOLOGNA - A.G.F.A. APS quale Responsabile del trattamento ai sensi dell'art. 28 del GDPR allo scopo di procedere al corretto trattamento dei dati, relativi all'oggetto della presente convenzione (**ALLEGATO 1 "DESCRIZIONE DELLE ATTIVITÀ DI TRATTAMENTO"**).

In particolare, il Responsabile del trattamento è tenuto:

1. ad adottare opportune misure atte al rispetto dei requisiti del trattamento dei dati personali previste dall'art. 5 del GDPR;
2. ad adottare le misure di sicurezza previste dall'art. 32 del GDPR, eventualmente indicate dal Titolare del trattamento, dal Garante per la protezione dei dati personali e/o dal Comitato Europeo con propria circolare, risoluzione o qualsivoglia altro provvedimento eventualmente diversamente denominato;
3. ad autorizzare i soggetti che procedono al trattamento, ai sensi e con le modalità di cui all'art. 29 del GDPR, secondo la procedura interna del medesimo e, comunque, impegnando i medesimi soggetti autorizzati che non siano eventualmente tenuti al segreto professionale affinché rispettino lo stesso livello di riservatezza e segretezza imposto al Titolare del trattamento;
4. ad assistere il Titolare del trattamento, al fine di soddisfare l'obbligo di dare seguito alle richieste per l'esercizio dei diritti di cui Capo III del GDPR, ai sensi dell'art. 28, comma 1, lett. e) del GDPR.

In particolare è fatto obbligo al Responsabile del trattamento di attenersi alle **istruzioni impartite dal Titolare del trattamento**, allegate alla presente convenzione e da considerare parte integrante dello stesso (**ALLEGATO 2 "ISTRUZIONI PER IL RESPONSABILE DEL TRATTAMENTO DEI DATI PERSONALI"**), oltre a garantire che le operazioni di trattamento siano svolte secondo l'ambito consentito e nel rispetto dei singoli profili professionali di appartenenza, nel rispetto della riservatezza e confidenzialità dei dati.

Il Responsabile del trattamento, con la sottoscrizione del presente atto, s'impegna a prendere visione e ad attenersi scrupolosamente a tutte le indicazioni di cui alla procedura approvata con Deliberazione n. 146/2019, rinvenibile al link:

<https://www.ausl.bologna.it/asl-bologna/staff/anticorruzione-trasparenza-e-privacy/privacy/org/DEL146-2019DB>

La presente designazione è da ritenersi valida per tutta la durata del rapporto di convenzione contrattuale e si intende comunque estesa ad eventuali futuri contratti aventi ad oggetto analoghe attività ulteriori e che comportino un trattamento di dati personali da parte del Responsabile del trattamento, in nome e per conto del Titolare del trattamento.

Ai fini della responsabilità civile si applicano le norme di cui all'articolo 82 del GDPR.

Resta fermo che, anche successivamente alla cessazione o alla revoca del presente accordo, il Responsabile del trattamento dovrà mantenere la massima riservatezza sui dati e le informazioni relative al Titolare del trattamento delle quali sia venuto a conoscenza nell'adempimento delle sue obbligazioni.

Per quanto non espressamente previsto nel presente articolo, si rinvia alle disposizioni generali vigenti in materia di protezione di dati personali, nonché alle disposizioni di cui alla presente convenzione.

Per l'Associazione

FIADDA BOLOGNA - A.G.F.A. APS

IL PRESIDENTE

LUISA MAZZEO

  
FIADDA Bologna - A.G.F.A. APS  
Associazione per i diritti  
delle persone sorde e famiglie  
Via Calotta, 60 - 40138 San Lazzaro di Savena (BO)  
Tel. 328 0674118 C.F. 92012500374

Per l'Azienda USL di BOLOGNA

IL DIRETTORE F.F. DEL DSM-DP

DOTT. ROBERTO MURATORI

  
AZIENDA USL DI BOLOGNA  
Dipartimento Salute Mentale - DP  
Il Direttore

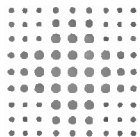

## FRONTESPIZIO PROTOCOLLO GENERALE

AOO: ASL\_BO  
REGISTRO: Protocollo generale  
NUMERO: 0127587  
DATA: 20/12/2021  
OGGETTO: PRISMA 2022 - PROGETTO "ARTE, CUCINA E SALUTE" - ESITO CO-PROGETTAZIONE TRA ASSOCIAZIONE G.R.D. BOLOGNA E AUSL BOLOGNA - DIPARTIMENTO SALUTE MENTALE E SERVIZIO DIPENDENZE.

### CLASSIFICAZIONI:

- [02-02-09]

### DOCUMENTI:

File

PG0127587\_2021\_cucina arte salute firmato.pdf.pdf:

Hash

7215855A2F2FBDDE4A97546EEEDA4B7872F55BFF5046BB120  
AB7F14A9FCCFB63



L'originale del presente documento e' conservato a cura dell'ente produttore secondo normativa vigente. Ai sensi dell'art. 3bis c4-bis Dlgs 82/2005 e s.m.i., in assenza del domicilio digitale le amministrazioni possono predisporre le comunicazioni ai cittadini come documenti informatici sottoscritti con firma digitale o firma elettronica avanzata ed inviare ai cittadini stessi copia analogica di tali documenti sottoscritti con firma autografa sostituita a mezzo stampa predisposta secondo le disposizioni di cui all'articolo 3 del Dlgs 39/1993.



Associazione Territoriale  
per l'integrazione  
tra il Nano e gli Setai

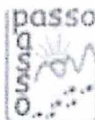

Noni Pignoli - Bologna  
Via Feltrina Pignoli ex Via S. Giovanni  
40047 Anzola dell'Emilia (BO) - Italia  
Tel. 051 4204200 - 051 4204201  
Fax 051 4204202  
E-mail: info@passopasso.it  
Sede: Via Feltrina Pignoli ex Via S. Giovanni  
40047 Anzola dell'Emilia (BO) - Italia



## PROGETTO PRISMA 2021 per l'anno 2022

### **Titolo: ARTE CUCINA E SALUTE** **esperienze di crescita e potenzialità in gioco** **ANNO PRIMO** **( progetto biennale )**

#### **Associazione proponente e rete di partnernariato CUFO**

Associazione GRD Bologna aps (capofila)  
Associazione DiDi AD ASTRA aps  
Associazione ANGSA Bologna aps  
Associazione PASSO PASSO odv

**Referente per il DSM-DP: dott. Fabio Michelini**

#### **Premessa**

Negli ultimi 6 anni, grazie al programma PRISMA, le associazioni hanno avuto l'opportunità di collaborare per una macroprogettualità ed è nata una reale e attiva co-progettazione per la realizzazione di progetti con il DSM Dp.

Gli enti del terzo settore devono continuare a sostenere gli utenti e rispondere in modo efficiente ai loro bisogni seguendo il nuovo approccio di co progettazione con le Istituzioni sancito dall'art. 55 del decreto legislativo 3 luglio 2017, n.11.

In questi anni c'è stato un confronto attivo che ha creato dei momenti di formazione indiretta, portando le associazioni a modificare i loro approcci lavorativi in un'ottica di sinergia.

La conoscenza dell'operato altrui e la condivisione di buone prassi hanno favorito il raggiungimento di importanti obiettivi delineati in precedenza, supportando ed affiancando tantissime famiglie con un figlio disabile.

I progetti realizzati attraverso collaborazioni associative, in particolare nel 2019, hanno avuto delle valutazioni molto positive dal gruppo incaricato dal DSM DP di valutazione.

Per queste ragioni sottolineiamo l'importanza di continuare a progettare dei momenti di socializzazione e in questo caso anche con attività mirate correlate alla cucina, all'arte, alla fotografia per promuovere lo sviluppo della persona e portare crescita in autostima e acquisizione competenze per i soggetti partecipanti.

Gli incontri sono organizzati secondo le diverse esigenze dei minori con differenti disabilità intellettive, autistici e altro in carico NPIA e per giovani adulti disabili in carico anche ai CSM .

I progetti che il territorio offre spesso non sono sufficienti e non soddisfano le richieste riportate; i ritardi intellettivi, la maggior parte delle volte, sono connessi a degli atteggiamenti disfunzionali che non aiutano lo sviluppo e il mantenimento di relazioni amicali positive e costruttive.

Nei momenti di socializzazione è fondamentale la presenza e la mediazione degli operatori perché molti ragazzi sono portatori di ansie e di insicurezze, hanno paura dei giudizi altrui, di non essere capiti e accettati per quello che sono.

Mettersi in relazione fa acquisire una maggiore consapevolezza del proprio essere e dell'esistenza dell'altro con le sue singolarità, sviluppando in questo modo maggiori capacità di empatia e di comunicazione.

Il saper stare in gruppo, il sentirsi parte di esso e la condivisione di interessi stimola lo sviluppo dell'autostima e aumenta lo stato di benessere.

D'altra parte anche i genitori devono essere affiancati e seguiti perché risulta fondamentale che essi riconoscano il proprio figlio come individuo a sé, il quale un giorno diventerà adulto e un potenziale cittadino attivo.

Bisogna offrire la possibilità ai genitori di iniziare a vivere il distacco dal proprio figlio, riconoscendo il suo carattere e le sue aspirazioni; è un lavoro che deve essere fatto fin da piccoli, creare un distacco graduale che permetta un riconoscimento reciproco di personalità e che porti a comprendere che la persona disabile non può e non deve essere solo un soggetto passivo di cure assistenziali, ma attivo e il più possibile autonomo. Il presente progetto vuole proseguire una linea tracciata nel 2021 da quello denominato "Feeling: we're together", ma arricchendolo di connotazioni specifiche, così come richiestoci dagli utenti.

Fondamentale sottolineare che l'emergenza sanitaria Covid 19 ha obbligato anche le associazioni a modificare il loro operato per stare al fianco dei minori e giovani adulti disabili e alle loro famiglie; sono state trovate delle modalità differenti per continuare a sostenere tutti i nuclei familiari, principalmente attraverso l'utilizzo di piattaforme online.

Nel 2022 ci auguriamo di poter continuare a svolgere i progetti in presenza, in caso contrario, se la situazione pandemica imporrà nuove misure restrittive, continueremo a portare avanti le iniziative via web.

<p>Associazione capofila e rete proponente</p>	<p>GRD BOLOGNA aps - capofila ANGSA BOLOGNA aps DiDi AD ASTRA aps PASSO PASSO odv</p>
<p>Rete di Partenariato</p>	<p>parrocchie, quartieri, comuni, associazioni private interessate alle attività proposte , Assieme si cresce, Otto in cucina, Eta beta ,</p>
<p>Rete di patrocinio</p>	<p>Ai Comuni, dove si svolgono le attività, potranno essere richiesti i patrocini</p>
<p><b>Area d'intervento per i progetti PRISMA</b></p>	<ul style="list-style-type: none"> <li>● E' un progetto volto alla promozione e allo sviluppo della persona nella sua interezza, partendo dai propri interessi e passioni, come la l'arte e la cucina e altro per raggiungere un livello maggiore di autonomia, potenziare le proprie capacità e aumentare il proprio stato presa di coscienza di sé, lo stare bene con se stessi e gli altri: esperienze di vita di gruppo in autonomia dalla famiglia.</li> <li>● Si vuole creare spazi di socializzazione all'interno dei quali i minori con disabilità possano esprimere la propria personalità, scoprire e sviluppare le proprie passioni, condividere passioni e vissuto con altri. Sono luoghi protetti, all'interno dei quali ci si può confrontare, imparare e crescere divertendosi. Sono momenti di condivisione e di confronto per preadolescenti e adolescenti dove essi possano comprendere e interiorizzare le sane dinamiche di socializzazione per crescere in gruppo e sentirsi appartenenti ad esso.</li> <li>● Si vuole agire anche per la presa di coscienza dei genitori, un progetto di distacco è fondamentale sia per se stessi, per ritrovare del tempo per sé, avere sollievo e vivere in uno stato di equilibrio psico-fisico, sia per riconoscere il proprio figlio come un potenziale adulto.</li> <li>● Si vuole contribuire allo sviluppo di una comunità inclusiva, all'interno della quale si possa considerare le persone disabili come soggetti attivi e partecipativi e non solo come individui passivi che necessitano di cure assistenziali.</li> </ul>



**Obiettivi generali del progetto**

- Verranno creati degli spazi di socializzazioni dove i ragazzi, divisi per gruppi in base all'età, alla disabilità e alle proprie peculiarità, potranno consolidare positive relazioni di amicizia. Mettendosi in relazione impareranno a conoscersi, a conoscere l'altro diverso da sé e a creare una sana comunicazione; questo li porterà verso una maggiore consapevolezza del proprio essere e li aiuterà a sviluppare una maggiore autostima, fondamentale per la crescita e il benessere di ogni soggetto.
- Vogliamo che imparino a riconoscere le difficoltà dell'altro, per supportarsi a vicenda, aiutarsi e crescere assieme, questo permetterà ai minori di sentirsi parte di un gruppo, quindi non soli e isolati; il sentirsi parte di qualcosa aumenterà lo stato di salute psicofisico.
- Vogliamo far conoscere il valore della condivisione, cosa significa condividere obiettivi comuni o simili; aiuterà a creare rapporti di fiducia fondamentali per la creazione di un progetto di vita.
- Vogliamo farli scoprire nuove aree di apprendimento facendoli partecipare a mostre, visite guidate, corsi di cucina, di fotografia e di teatro per stimolare in loro interessi e passioni che potranno in futuro trasformarsi in tirocini formativi.
- E i corsi di cucina saranno un modo per introdurre la scelta dei cibi, la cura della propria salute, quindi i cibi che aiutano a stare bene, vi è implicita una educazione alla prevenzione, per evitare che ingrassino ad esempio. Fare una passeggiata, una gita può stimolare il catturare il particolare il fare foto

Queste attività si svolgeranno sempre in gruppo proprio perché, come sottolineato in precedenza, la condivisione e gli interessi uniscono le persone.

- Vogliamo permettere un distacco funzionale tra i genitori e il figlio disabile, questo percorso deve essere graduale ed è importante che la famiglia inizi a lavorarci già durante il periodo pre adolescenziale del figlio. E' importante che essi riconoscano la sua identità e le sue esigenze per costruire una relazione sana tra genitore e figlio.
- Vogliamo concedere dei momenti di sollievo ai familiari in modo tale che essi ritrovino un equilibrio sia individuale, sia nel rapporto con i figli ma anche all'interno della coppia, perché spesso i genitori di un figlio disabile vivono crisi coniugali da troppo stress. Vogliamo offrire una tregua dai numerosi impegni per imparare nuovamente a dedicarsi del tempo e migliorare la propria qualità della vita, riducendo ansie e impegni



**Descrizione generale del progetto**

Il progetto prevede due percorsi mirati per il raggiungimento degli obiettivi definiti: da un lato organizzare delle uscite di socializzazione con attività specifiche da apprendere, sono spazi e momenti durante i quali i ragazzi disabili possano creare relazioni amicali positive e funzionali, per condividere e aiutarsi reciprocamente nella realizzazione di un progetto di vita e nello stesso tempo scoprire e accrescere le proprie passioni e interessi. Dall'altra parte, invece, si vuole offrire ai genitori la possibilità di creare un distacco graduale dal proprio figlio, per iniziare a considerarlo e riconoscerlo come un potenziale adulto, con una personalità e un carattere ben specifico.

Si tratta di giovani con gravità lieve e media. E' prevista la divisione per gruppi di 4/7 ragazzi ciascuno, con la presenza degli operatori che medieranno nelle relazioni. I gruppi saranno costruiti tenendo conto dell'età, delle abilità e delle peculiarità di ognuno. Saranno presenti volontari sia invitati che facenti parte dei contesti ove saranno, e si potranno creare gruppi integrati.

Sono organizzate quindi delle attività di cucina, visite guidate, laboratori d'arte e fotografia, visite a mostre in pomeriggi e giornate dalla durata differente in base alle esigenze dei ragazzi. Anche altre attività qui non previste ma richieste dagli utenti potranno essere inserite

Quando e se richieste sono previste anche delle uscite dei gruppi in più giornate con il pernottamento incluso, in particolare nel periodo estivo.

Per i genitori, invece, il percorso prevede degli incontri prevalentemente in presenza di un operatore esperto, durante i quali essi hanno la possibilità di confrontarsi, soffermarsi per riflettere sulla relazione che hanno con il proprio figlio disabile e imparare a lavorare per un distacco funzionale dal giovane, il quale un giorno inevitabilmente diventerà adulto. Lavorare quindi anche sul momento che "durante noi" e si prefigurano il "dopo di noi".

Se dovessero essere ripristinate ulteriori misure restrittive a causa dell'emergenza pandemica, verranno nuovamente proposti degli incontri virtuali attraverso l'utilizzo di piattaforme, sempre con la presenza degli operatori in remoto. Gli incontri online, durante i periodi con maggiori restrizioni, vogliono ridurre l'isolamento dei ragazzi, dare la possibilità di mantenere relazioni amicali ed evitare la comparsa di nuove psicopatologie.

<p><b>Azioni e calendarizzazione</b></p>	<p>Riportiamo di massima le azioni e le fasi progettuali del progetto sottolineando che ogni proposta verrà valutata e presentata secondo le esigenze dei singoli utenti cercando di venire incontro il più possibile alle loro richieste, in gruppi compatibili, con un calendario che verrà comunicato</p>
<p><b>AZIONE 1 - GRD BOLOGNA</b></p>	<p><b>SARANNO AGGIUNTI I COSTI SE NECESSARI PER LA PREDISPOSIZIONE DA PROFESSIONISTI DI PROTOCOLLI ANTI COVID</b></p> <p>Verranno individuati con i servizi 3/4 gruppi di ragazzi o giovani adulti frequentanti la scuola con disabilità medio lieve, o giovani adulti in carico al CSM, compatibili ed insieme ad i loro genitori definiremo i bisogni di socializzazione degli stessi. Nel contempo offriamo sollievo ai genitori nella cura dei figli fragili .Così verranno organizzate, mezze giornate, giornate, gite, weekend o vacanze di gruppo. Si cercherà di comprendere gli interessi dei giovani e assecondandoli organizzeremo corsi di cucina, visite a musei, ad esposizioni, ad eventi sul territorio che siano momenti di arricchimento culturale e di piacevole socializzazione .</p> <p>Prevediamo con il budget presente di organizzare 36 giornate complessive, anche accorpabili , che in presenza di più attività aggiuntive si ridurranno per la crescita di costi.</p> <p>Se la pandemia dovesse continuare si prevedono attività on line.</p> <p>Gli appartamenti utilizzati saranno in Bologna via Emilia ponente 467, via degli Orti 37 , Miramare via Principe di piemonte 37 o altri appartamenti che verranno individuati</p>
<p><b>AZIONE 2 - ANGSA BOLOGNA</b></p>	<p>Con i servizi e le famiglie saranno organizzati gruppi di ragazzi o giovani adulti frequentanti la scuola con disabilità medio lieve, o giovani adulti in carico al CSM, compatibili, definiremo i bisogni di socializzazione degli stessi e di sollievo dei caregiver. Così verranno organizzate, mezze giornate, giornate, gite, weekend o vacanze di gruppo. Si cercherà di comprendere gli interessi dei giovani e assecondandoli organizzeremo corsi di cucina, visite a musei, ad esposizioni, ad eventi sul territorio che siano momenti di arricchimento culturale e di piacevole socializzazione.</p> <p>Prevediamo con il budget presente di organizzare 6 weekend e diverse giornate / mezze giornate nell'arco dell'anno, salvo diverse necessità e incontri di condivisione con i genitori.</p> <p>Se la pandemia dovesse continuare si prevedono attività on line.</p> <p>L' appartamento utilizzato sarà a Pieve del Pino, via Rigola 15 Bologna , e Sasso Marconi o altre località</p>

AZIONE 3 - DIDI AD  
ASTRA

Verranno individuati con i servizi 1 gruppo di ragazzi o giovani adulti frequentanti la scuola con disabilità medio lieve, o giovani adulti in carico al CSM, compatibili ed insieme ad i loro genitori definiremo i bisogni di socializzazione degli stessi. Così verranno organizzate, mezze giornate, giornate, gite, weekend o vacanze di gruppo. Si cercherà di comprendere gli interessi dei giovani e assecondandoli organizzeremo corsi di cucina, visite a musei, ad esposizioni, ad eventi sul territorio che siano momenti di arricchimento culturale e di piacevole socializzazione.

Prevediamo con il budget presente di organizzare 6 weekend e diverse giornate / mezze giornate nell'arco dell'anno, salvo diverse necessità e incontri di condivisione con i genitori.

Se la pandemia dovesse continuare si prevedono attività on line.

L' appartamento utilizzato sarà ad Anzola dell'Emilia, via baiesi ovvero hotel, B&B, etc.

**AZIONE 4- PASSO  
PASSO**

L'intento è di continuare ad offrire a dei minori (o giovani adulti che frequentano ancora la scuola) in carico alla NPIA, la possibilità di sperimentare periodicamente, in base alle risorse umane ed economiche disponibili, delle **giornate e/o del week-end residenziali in autonomia nell'età adolescenziale**, quando solitamente si evidenziano maggiormente dei processi più o meno consapevoli di "distacco" dal proprio contesto familiare da parte di minori in genere, nel graduale percorso di crescita verso l'adulthood.

Nell'occasione si cercherà di far **condividere in piccolo gruppo delle esperienze e delle attività** corrispondenti agli interessi e alle potenzialità dei ragazzi, cogliendo anche delle opportunità presenti sul territorio, da una parte in funzione del loro benessere personale e relazionale, dall'altra per dare nel contempo una pausa "salutare" ai genitori nel loro quotidiano impegno di cura e di relazione nei confronti dei loro figli che richiedono un'attenzione particolare.

**I partecipanti saranno concordati in triangolazione tra famiglie, associazione e referenti clinici ed educativi (o viceversa)**, tenendo conto della compatibilità del gruppo per caratteristiche e potenzialità, valorizzando magari comuni interessi ed eventuali relazioni amicali esistenti.

Si prevedono **2-3 gruppi con disabilità media o medio-lieve**, con operatori per quanto necessari e con il possibile supporto di volontari in relazione amicale di aiuto, anche per favorire una socializzazione integrata.

**Per eventuali semplici giornate le sedi saranno da individuare**, possibilmente in base ad una maggiore accessibilità logistica in corrispondenza dei partecipanti.

**Per l'alloggio nei week-end sono aperte diverse ipotesi da calendarizzare per tempo incrociando le disponibilità delle varie parti coinvolte**, anche in collaborazione con altre organizzazioni: con la Fondazione Don Mario Campidori (Casa della Gioia a Bologna e Villaggio senza Barriere di Bortolani-Tolé), con la Cooperativa "La Piccola Carovana" ("Casa Le Montagnole" al Parco Talon di Casalecchio), con Casa Temporanea (zona Fiera), con Coop. TUM SO di Monzuno (Camping Le Querce), con Parrocchie, Agriturismi, B&B...

**NB.** Per la realizzazione dell'azione progettuale ci si baserà sulle risorse economiche disponibili, possibilmente non solo del programma PRISMA del DSM, e prevedendo comunque una co-partecipazione da parte delle famiglie.

<p><b>Destinatari</b></p>	<p>Beneficiari diretti: minori disabili seguiti da NPJA e i giovani adulti anche in carico CSM con lieve e media gravità e loro familiari</p> <p>Beneficiari indiretti: tutte le persone che entreranno in contatto con i ragazzi, i quali avranno la possibilità di conoscerli e scoprire le loro capacità e abilità, attraverso questo incontro con la comunità si possono abbattere gli stereotipi predefiniti e cercare di contribuire alla costruzione di una comunità inclusiva e di integrazione.</p>
<p><b>Risultati attesi</b></p>	<ul style="list-style-type: none"> <li>● Far sentire i minori parte di un gruppo, acquisire la capacità di condividere, supportare, aiutare e saper chiedere aiuto, diventando maggiormente autonomi assieme. Attraverso gli spazi di socializzazione costruire e coltivare relazioni amicali solide per la loro vita, aumentare l'autostima e lo stato di benessere di ognuno.</li> <li>● Avvicinare i ragazzi a vari interessi, come la cucina, l'arte , il teatro , la fotografia e altre attività, farli sviluppare le proprie potenzialità e stimolarli nella ricerca delle proprie passioni.</li> <li>● Concedere sollievo ai genitori e offrirgli la possibilità di ottenere un proprio spazio di autonomia dai figli, per alleggerire il proprio carico emotivo, gli impegni e le incombenze per ritrovare un proprio equilibrio individuale ma anche all'interno delle dinamiche familiari, sia con i figli sia all'interno della coppia.</li> <li>● Far riconoscere ai genitori le potenzialità del proprio figlio, per iniziare a considerarlo come un potenziale futuro autonomo cittadino, con i propri sogni, aspirazioni e passioni.</li> </ul>
<p><b>Aspetti organizzativi</b></p>	

<p><b>Ruolo delle associazioni previsto</b></p>	<ul style="list-style-type: none"> <li>● Co-Progettazione con i referenti di progetto DSM-DP ed eventualmente altri soggetti (enti locali, ecc..), stesura del progetto, verifiche intermedie;</li> <li>● Organizzazione e realizzazione delle diverse fasi del progetto con lavoro di rete tra i diversi partners di progetto ed eventuale ampliamento della stessa rete in corso d'opera; relativamente ai protocolli COVID questi potranno essere realizzati da personale anche sanitario privato, se il DSM non procede personalmente con propri operatori; i dispositivi di protezione e materiale per pulizia e sanificazione rientrano nelle spese rimborsabili</li> <li>● Informazione, promozione e divulgazione degli eventi programmati attraverso volantino approvato dal centro stampa aziendale;</li> <li>● Rendicontazione economica e relazioni intermedie e finali;</li> <li>● Valutazione, verifica in itinere e finale degli obiettivi del progetto.</li> </ul>
<p><b>Ruolo del DSM-DP previsto</b></p>	<ul style="list-style-type: none"> <li>● Contributo economico per rimborso costi operatori non sanitari/ locazioni/pulizie/materiali di consumo/vitto/internet ed ogni altra spesa collegata al progetto compatibile con quanto previsto dal Regolamento Prisma</li> <li>● Collaborazione attraverso gli operatori referenti di progetto</li> <li>● Co-realizzazione dei protocolli COVID per le singole azioni progettuali</li> <li>● Diffusione del progetto all'interno della rete dei servizi aziendali</li> <li>● Stampa dei materiali cartacei pubblicitari relativi ai diversi eventi</li> </ul>
<p><b>Collaborazioni esterne</b></p>	<p>Associazioni e enti locali del territorio in cui i ragazzi vivono</p>

<b>Piano finanziario presumibile</b>	GRD Bologna 4875,00 euro Angsa Bologna 4875,00 euro Didi ad astra 4875,00 euro Passo passo 4875,00 euro Organizzazione 500,00 euro Totale 20.000,00 euro
Risorse economiche	il DSM DP di Bologna ed eventuali altre richieste di contributo da presentare a fondazioni e/o altri
Cofinanziamento	GRD BOLOGNA e i partner per spese amministrative fiscali e contabili, organizzative, es. IRAP, assicurazioni e costi per compensi a professionisti in ambito sanitario se necessari L'attività dei volontari in ambito organizzativo può essere tradotta come costo di progetto nella misura non inferiore a 800€ al mese quindi 9600€ nell'annualità di progetto per ogni associazione partner quindi 38400€
Finanziamento da terzi	Qualora si rendesse necessario per portare avanti il progetto richiesta di finanziamenti a Fondazioni o privati

Risorse umane	operatori, volontari, operatori formati anche dalle associazioni stesse e preferibilmente già conosciuti dagli utenti.
Ipotesi di costo totale	euro 20.000 per il DSM programma Prisma

Bologna, 14 dicembre 2021

Il referente di progetto

Dott Fabio Michelini

*Si conclude la  
co-progettazione per le  
attività/azioni oggetto  
del progetto*  
Fabio Michelini

Il Presidente

Antonella Misuraca

*Antonella Misuraca*

**CONVENZIONE TRA AZIENDA USL DI BOLOGNA DSM-DP E L'ASSOCIAZIONE "G.R.D. BOLOGNA" PER LA REALIZZAZIONE DEL PROGRAMMA P.R.I.S.M.A. - PERIODO 01/01/2022 31/12/2022 - PROGETTO: ARTE, CUCINA E SALUTE.**

In attuazione dei principi, valori, visione ed obiettivi contenuti nel Piano Attuativo Salute Mentale (DGR n. 313/2009) e del contenuto del Piano Socio Sanitario Regionale dell'Emilia – Romagna 2017 - 2019 (Deliberazione dell'Assemblea Legislativa n. 210 del 20/07/2017), con l'intento di costruire nuovi percorsi e offrire risposte innovative rispetto ai bisogni dei destinatari in una prospettiva di tutela della salute mentale, concorrendo alla realizzazione di azioni per una politica di salute mentale attiva e partecipata (P.R.I.S.M.A.), riconoscendo il valore sociale della 'sussidiarietà orizzontale', principio garantito e tutelato dalla Costituzione (art.118), normato da Leggi nazionali e regionali e il valore della metodologia della co-progettazione per la realizzazione, il supporto e la gestione di attività di gruppo volte al raggiungimento del benessere dei singoli individui e delle loro famiglie, in un rapporto di continuità temporale e spaziale, attraverso la costruzione e/o ricostruzione di reti familiari e sociali, l'integrazione e il reinserimento sociale, nonché volte a contrastare processi di cronicizzazione, desocializzazione ed esclusione sociale.

**TRA**

L'Azienda USL di Bologna \_ CF 02406911202\_ in persona del Direttore F.F. del Dipartimento di Salute Mentale e Dipendenze Patologiche (DSM-DP) Dott. ROBERTO MURATORI domiciliato ai fini del presente atto presso la sede del DSM-DP, viale C. Pepoli n. 5 - 40123 Bologna, che agisce in applicazione delle deleghe conferite con Deliberazione n. 46 del 13/02/2017

**E**

L'Associazione "G.R.D. BOLOGNA" Bologna - CF \_ 91253250376 con sede legale in via DELLA SALUTE N.51, 40132, Bologna, in persona del Presidente ANTONELLA MISURACA

**SI CONVIENE E SI STIPULA QUANTO SEGUE**

**ART. 1  
OGGETTO**

Obiettivo della presente convenzione è quello di favorire la collaborazione tra l'Azienda USL di Bologna DSM-DP e l'Associazione "G.R.D. BOLOGNA" per la realizzazione delle azioni previste dal programma P.R.I.S.M.A., denominato "ARTE, SALUTE E CUCINA", in atti con Prot. n. 127587 del 20/12/2021, allegato alla presente convenzione, quale parte integrante e sostanziale della stessa;

**ART. 2  
IMPEGNI**

L'Associazione "G.R.D. BOLOGNA" si impegna a realizzare le azioni contenute nel progetto "ARTE, SALUTE E CUCINA" citato al comma precedente, allegato quale parte integrante e sostanziale del presente accordo, al fine di raggiungere esclusivamente gli obiettivi del programma P.R.I.S.M.A. e a rispettare tutti gli adempimenti per l'attuazione dello stesso e gli impegni previsti dalla presente convenzione. L'Associazione si impegna inoltre a rispettare le disposizioni contenute nella nomina a Responsabile del trattamento dei dati, disposta con la presente convenzione.



L'Associazione "G.R.D. BOLOGNA" si impegna, nell'espletamento dell'attività progettuale, a rispettare le disposizioni contenute nel regolamento P.R.I.S.M.A., adottato con determina DSM-DP n.3798/18 e laddove non già indicato in maniera esplicita nel progetto, a fornire alla Direzione DSM-DP, prima dell'inizio delle singole azioni indicate nel progetto autorizzato e allegato al presente accordo, le seguenti informazioni:

- Descrizione specifica delle modalità attuative dell'attività che si andrà a realizzare (tipologia, luoghi, giornate e impegno giornaliero);
- Elenco nominativo dei volontari coinvolti nella specifica azione;
- Elenco nominativo dei soggetti usufruttori dell'azione;
- Elenco nominativo dei soggetti che a titolo oneroso parteciperanno alle attività in questione e la spesa che deriva da tale partecipazione: in particolare andrà precisato sia l'importo complessivo e il monte ore prestato dal singolo soggetto nel corso dell'azione per quanto riguarda le prestazioni occasionali, mentre per le altre tipologie di rapporti commerciali andrà specificato anche il costo orario della prestazione;
- Elenco delle spese (comunque direttamente correlate all'azione) che si presume verranno sostenute per compiere l'attività progettuale (comprese quelle indicate al punto precedente).
- Ogni altro elemento e/o dato esplicitamente richiesto dall'Azienda U.S.L. attraverso il referente specifico del progetto.

L'Azienda Usl si impegna a comunicare entro trenta giorni dal ricevimento delle informazioni sopra elencate, il nulla osta a procedere.

Nel caso in cui non fosse possibile, per vari motivi esplicitamente dichiarati dall'Azienda U.s.l., rilasciare il nulla osta a procedere relativo alle specifiche azioni contenute nel progetto, l'Associazione si impegna a non richiedere alcun contributo economico relativamente alle azioni che non hanno ottenuto il nulla osta.

Per la realizzazione delle diverse azioni progettuali, l'Azienda USL di Bologna DSM-DP si impegna a supportare l'associazione nella realizzazione delle attività attraverso i Referenti DSM-DP per i progetti PRISMA, favorendo il raggiungimento degli obiettivi previsti, e a erogare il contributo economico complessivo autorizzato secondo le modalità previste al punto successivo.

### ART. 3

#### MODALITA' DI EROGAZIONE

Il contributo economico, riconosciuto all'associazione per lo svolgimento delle attività sarà liquidato attraverso le seguenti modalità:

- una prima quota, pari al 40% del contributo totale concesso, sarà erogata a titolo di anticipazione a seguito della sottoscrizione del presente accordo e di specifica richiesta.
- per consentire l'operatività dell'associazione, durante l'esecuzione del progetto potrà essere erogata un'ulteriore quota (massimo 30%) a seguito di specifica richiesta e dietro presentazione dello stato di avanzamento del progetto e del rendiconto delle spese sostenute e/o impegni di spesa.
- la quota restante sarà erogata a saldo del contributo complessivo concesso e a seguito di presentazione della relazione dettagliata delle attività svolte, del rendiconto economico e delle copie dei documenti contabili attestanti la spesa sostenuta (come previsto nel regolamento P.R.I.S.M.A. precedentemente citato).

Le richieste di pagamento vanno intestate e inviate a: Azienda USL di Bologna Direzione Dipartimento di Salute Mentale - Dipendenze Patologiche - viale C. Pepoli, 5 – Bologna, 40123.

### ART. 4

#### DURATA

La presente convenzione ha validità dal 01/01/2022 al 31/12/2022.

### ART. 5

## RISOLUZIONE ANTICIPATA

Le parti si riservano la facoltà di recedere dal presente accordo con preavviso di almeno 30 giorni a mezzo raccomandata A/R.

### ART. 6 CONTROVERSIE

Per ogni controversia derivante dalla presente convenzione le parti dichiarano di non adire le vie legali.

### ART. 7 TRATTAMENTO DEI DATI PERSONALI: NOMINA A RESPONSABILE DEL TRATTAMENTO AI SENSI DELL'ART. 28 DEL REGOLAMENTO UE 2016/679

In merito all'applicazione del Regolamento UE 2016/679 (di seguito "GDPR") e del D.Lgs. 196/03 (di seguito "Codice") le parti danno reciprocamente atto che Titolare del trattamento dei dati è l'Azienda USL di Bologna (di seguito Azienda).

L'Azienda, in qualità di Titolare del trattamento nomina, mediante sottoscrizione del presente atto, l'Associazione G.R.D. BOLOGNA quale Responsabile del trattamento ai sensi dell'art. 28 del GDPR allo scopo di procedere al corretto trattamento dei dati, relativi all'oggetto della presente convenzione (**ALLEGATO 1 "DESCRIZIONE DELLE ATTIVITÀ DI TRATTAMENTO"**).

In particolare, il Responsabile del trattamento è tenuto:

1. ad adottare opportune misure atte al rispetto dei requisiti del trattamento dei dati personali previste dall'art. 5 del GDPR;
2. ad adottare le misure di sicurezza previste dall'art. 32 del GDPR, eventualmente indicate dal Titolare del trattamento, dal Garante per la protezione dei dati personali e/o dal Comitato Europeo con propria circolare, risoluzione o qualsivoglia altro provvedimento eventualmente diversamente denominato;
3. ad autorizzare i soggetti che procedono al trattamento, ai sensi e con le modalità di cui all'art. 29 del GDPR, secondo la procedura interna del medesimo e, comunque, impegnando i medesimi soggetti autorizzati che non siano eventualmente tenuti al segreto professionale affinché rispettino lo stesso livello di riservatezza e segretezza imposto al Titolare del trattamento;
4. ad assistere il Titolare del trattamento, al fine di soddisfare l'obbligo di dare seguito alle richieste per l'esercizio dei diritti di cui Capo III del GDPR, ai sensi dell'art. 28, comma 1, lett. e) del GDPR.

In particolare è fatto obbligo al Responsabile del trattamento di attenersi alle **istruzioni impartite dal Titolare del trattamento**, allegate alla presente convenzione e da considerare parte integrante dello stesso (**ALLEGATO 2 "ISTRUZIONI PER IL RESPONSABILE DEL TRATTAMENTO DEI DATI PERSONALI"**), oltre a garantire che le operazioni di trattamento siano svolte secondo l'ambito consentito e nel rispetto dei singoli profili professionali di appartenenza, nel rispetto della riservatezza e confidenzialità dei dati.



Il Responsabile del trattamento, con la sottoscrizione del presente atto, s'impegna a prendere visione e ad attenersi scrupolosamente a tutte le indicazioni di cui alla procedura approvata con Deliberazione n. 146/2019, rinvenibile al link:

<https://www.ausl.bologna.it/asi-bologna/staff/anticorruzione-trasparenza-e-privacy/privacy/org/DEL146-2019DB>

La presente designazione è da ritenersi valida per tutta la durata del rapporto di convenzione contrattuale e si intende comunque estesa ad eventuali futuri contratti aventi ad oggetto analoghe attività ulteriori e che comportino un trattamento di dati personali da parte del Responsabile del trattamento, in nome e per conto del Titolare del trattamento.

Ai fini della responsabilità civile si applicano le norme di cui all'articolo 82 del GDPR.

Resta fermo che, anche successivamente alla cessazione o alla revoca del presente accordo, il Responsabile del trattamento dovrà mantenere la massima riservatezza sui dati e le informazioni relative al Titolare del trattamento delle quali sia venuto a conoscenza nell'adempimento delle sue obbligazioni.

Per quanto non espressamente previsto nel presente articolo, si rinvia alle disposizioni generali vigenti in materia di protezione di dati personali, nonché alle disposizioni di cui alla presente convenzione.

Per l'Associazione G.R.D. BOLOGNA

IL PRESIDENTE

ANTONELLA MISURACA

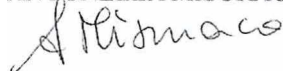

Per l'Azienda USL di BOLOGNA

IL DIRETTORE F.F. DEL DSM-DP

DOTT. ROBERTO MURATORI



AZIENDA USL BOLOGNA  
Dipartimento Salute Mentale - DP  
Il Direttore

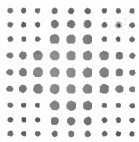

## FRONTESPIZIO PROTOCOLLO GENERALE

AOO: ASL\_BO  
REGISTRO: Protocollo generale  
NUMERO: 0127608  
DATA: 20/12/2021  
OGGETTO: PRISMA 2022 - PROGETTO "PER CRESCERE INSIEME" - ESITO CO-PROGETTAZIONE TRA ASSOCIAZIONE DIDI AD ASTRA E AUSL BOLOGNA - DIPARTIMENTO SALUTE MENTALE E SERVIZIO DIPENDENZE.

### CLASSIFICAZIONI:

- [02-02-09]

### DOCUMENTI:

File	Hash
PG0127608_2021_Progetto Per crescere insieme anno 1 firmato.pdf	A11F98F26798F567F359E11DDA21789F95F0085411C526DFAF83BA651B7BB098



L'originale del presente documento e' conservato a cura dell'ente produttore secondo normativa vigente. Ai sensi dell'art. 3bis c4-bis Dlgs 82/2005 e s.m.i., in assenza del domicilio digitale le amministrazioni possono predisporre le comunicazioni ai cittadini come documenti informatici sottoscritti con firma digitale o firma elettronica avanzata ed inviare ai cittadini stessi copia analogica di tali documenti sottoscritti con firma autografa sostituita a mezzo stampa predisposta secondo le disposizioni di cui all'articolo 3 del Dlgs 39/1993.



DiDì Ad Astra



Associazione Territoriale  
per l'Integrazione - ODV



## PROGETTO PRISMA 2021

### "Per Crescere Insieme"

**Sostegno alle famiglie per attività extrascolastiche  
anche collegate al PEI o al PDP –  
biennale (primo anno)**

#### Associazioni proponenti:

Associazione Didi Ad Astra aps (capofila)

Associazione Passo Passoodv

Associazione GRD Bologna aps

Associazione Angsa Bolognaaps

#### Referenti per il DSM-DP

Dr. Fabio Michelini

### PROGRAMMA PRISMA2021 per l'anno 2022

Premessa	I servizi di NPIA hanno riscontrato, ancora di più post lockdown, il grande bisogno delle famiglie di un aiuto concreto nella gestione pomeridiana dei compiti / attività assegnate a casa nei bambini/ragazzi seguiti dalla NPIA siano essi con disabilità intellettiva, autismo o più semplicemente con disturbi dell'apprendimento o
----------	---

		<p>del comportamento/condotta nonché un bisogno di rafforzare determinati obiettivi del PEI/PDP, utilizzando anche attività laboratoriali in gruppo inclusivo. Parallelamente al bisogno di supporto alle famiglie c'è il bisogno di fornire delle strategie e/o dare un supporto alle abilità cognitive ed espressive del minore che presenta queste difficoltà.</p> <p>Il progetto si declina esclusivamente in orario extra scolastico.</p> <p>Tenuto conto della differenza tra anno scolastico e anno solare il progetto necessita di essere biennale (primo anno)</p>
Associazione capofila e rete proponente		Si tratta di un progetto che vede da diversi anni una rete di partenariato tra Didì ad astraaps (capofila), Angsa Bologna, Passo Passo e GRD Bologna oramai solida con collaborazione di enti locali, Parrocchie e scuole di diversi territori
Rete di Partenariato		IC de' Amicis Anzola dell'Emilia – IC Gaggio Montano - Ass. Accessibile=NoBarriere ODV- Circolo M'Ama di Bologna, Parrocchie - aperture future collaborazioni
Rete di patrocinio		Comune di Anzola dell'Emilia – San Giovanni in Persiceto e chi interessato
Area d'intervento		<p>Minori, disagio, disabilità:</p> <ol style="list-style-type: none"> <li>1) Sviluppo della persona</li> <li style="padding-left: 40px;">Integrazione sociale</li> <li>2) Sostegno al caregiver / genitore</li> </ol>
Obiettivo generale del progetto		<p>Il progetto ha l'intento di rafforzare, supportare gli obiettivi indicati nel PEI/PDP del minore studente; le attività proposte possono accompagnare i suddetti minori/maggioresni in difficoltà per l'intero anno scolastico ovvero possono essere declinate in specifici laboratori.</p> <p>Tale supporto o potenziamento avviene attraverso attività di piccolo gruppo ovvero di gruppo anche inclusivo.</p> <p>Promozione del benessere psico-fisico, delle relazioni tra pari attraverso il lavoro in piccoli gruppi il più possibile omogenei per età e problematica, nonché della relazione e integrazione sociale per mezzo di lavoro in piccolo gruppo.</p> <p>Si promuove e incentiva così la partecipazione a piccoli gruppi anziché ad attività di sostegno individuale, che di rimando alleggeriscono i costi a carico delle famiglie e incrementano la possibilità di avere personale di supporto, sufficiente e adeguato, sia come operatori professionali che come volontari preparati.</p> <p>Sostegno al caregiver/ genitore spesso in crisi nell'aiutare il figlio nelle assegnazioni scolastiche.</p>
Azioni e		Tutte le azioni del progetto sono da intendersi

calendarizzazione		all'interno di una tempistica che va da gennaio a dicembre 2022
TUTTE LE ASS.	Aspetti organizzativi	Le azioni possono essere anche realizzate online. Le attività del progetto stante l'emergenza sanitaria COVID e i provvedimenti governativi/legislativi ad essa connessi necessitano di dispositivi igienico sanitari di protezione, di materiale e costi di sanificazione e pulizia nonché di specifici protocolli sanitari. Questi ultimi saranno posti in essere anche da personale medico/sanitario individuato in prima analisi all'interno del DSM USL di Bologna quale co-realizzazione delle singole attività connesse al progetto, ovvero in via residuale da personale anche sanitario esterno individuato dalle singole associazioni per le specifiche attività con la POSSIBILITA' DI INSERIRE NELLA QUOTA TOTALE SPETTANTE DI OGNI ASSOCIAZIONE LE SPESE PER LA REDAZIONE DEL PROTOCOLLO COVID
TUTTE LE ASS.	Aspetti organizzativi	Con il progetto PRISMA le associazioni mettono a disposizione la propria organizzazione, per organizzare direttamente ovvero per affiancare e sostenere, indirettamente anche economicamente, le famiglie così che possano far accedere più facilmente i propri figli con bisogni speciali, ad opportunità possibili sul territorio, abbinando la sede più adeguata dal punto di vista logistico e concordando tempi e modalità con i partner territoriali in collaborazione, tenuto conto che ad oggi sono possibili attività su Granarolo, Sasso Marconi, Calderara di Reno, San Lazzaro di Savena con riserva di nove sedi su bisogno dell'utenza.
Azione 1 (con intervento prevalente della Didi Ad Astraaps)	Aspetti organizzativi	L'azione si rivolge a minori prevalentemente della scuola primaria e secondaria di primo grado con PDP/PEI che non necessitano di rapporto individuale. L'intervento mira al raggiungimento dei seguenti obiettivi: <ul style="list-style-type: none"> <li>- migliorare le strategie di studio considerando i diversi stili di apprendimento;</li> <li>- favorire l'apprendimento degli obiettivi individuati nel PDP/PEI attraverso l'impiego di strumenti compensativi informatici e non</li> <li>- incrementare l'autonomia nelle situazioni di difficoltà legate all'apprendimento degli obiettivi del PDP/PEI;</li> <li>- promuovere l'utilizzo di strategie per la soluzione di problemi di diverso tipo e le autoistruzioni per seguire un compito.</li> </ul> Il lavoro con i partecipanti sarà sostenuto e introdotto

	Fasi progettuali	<p>da interventi collettivi che mirino a implementare la capacità di ascolto, il controllo dell'impulsività, favorire il consolidamento delle capacità percettive, il pensiero riflessivo e un corretto comportamento.</p> <p>Ricerca dei luoghi e del personale competente – (Comuni di Terre d'acqua in particolare Anzola dell'Emilia - San Giovanni in Persiceto – Sala Bolognese e di Pianura Est (Granarolo)– Bologna (quartiere Borgo Panigale) al momento - supervisione del progetto – ricerca volontari- monitoraggio - rendicontazione</p> <ul style="list-style-type: none"> <li><input type="checkbox"/> Individuazione dei minori/studenti anche maggiorenni</li> <li><input type="checkbox"/> Formazione gruppi in base alla specificità della diagnosi e in base all'età, dopo aver avuto un breve colloquio con i genitori per sottoscrizione documenti (consensi privacy – moduli adesione progetto e consegna della diagnosi in copia)</li> </ul> <p>Strutturazione di incontri con durata massima di 2h per ciascun incontro</p>
Azione 2 (con intervento prevalente di Passo Passoodv)	Aspetti organizzativi	<p>Si tratta di favorire e sostenere, per quanto possibile secondo anche le risorse disponibili, l'inclusione di minori con bisogni speciali in offerte presenti o possibili sul territorio, in una co-progettazione estesa ad altre organizzazioni, formali ed informali, e per i quali fossero necessarie maggiori competenze e maggiori risorse, umane ed economiche. Territorialmente si fa riferimento specifico al Distretto Reno-Lavino-Samoggia, e più precisamente a Calderino di Monte San Pietro, a Casalecchio (per possibile collaborazione con Assoc. "Le Querce di Mamre"), e al Distretto dell'Appennino Bolognese (in particolare in collaborazione con la Parrocchia di Marzabotto e con l'Istituto Comprensivo di Gaggio Montano). Su Bologna-città rimane aperta la possibilità di una collaborazione con il circolo M'Ama di via San Felice, che tra le diverse attività offre la disponibilità di includere, in piccoli gruppi di sostegno all'apprendimento extrascolastico, alunni con BES, anche certificati.</p> <p>Inoltre è in fase di avvio una collaborazione con Accessibile=NoBarriere ODV del Quartiere Navile, che offre sostegno ai compiti scolastici di alunni con disabilità e per quanto riguarda l'informatica in generale.</p> <p>Abbinamento bisogni e offerte - coinvolgimento di volontari - coordinamento organizzativo - monitoraggio – rendicontazione</p>
Azione 3 (con	Fasi progettuali	



<p>intervento prevalente di GRD Bologna aps)</p>	<p>Aspetti organizzativi</p>	<p>Laboratori anche direttamente collegati ad obiettivi del PEI/PDP dei partecipanti, prevalentemente a carattere inclusivo e in gruppo/piccolo gruppo. I temi trattati mireranno ad aumentare le competenze, agevolare la metodologia di apprendimento con attività per l'appunto in piccolo gruppo strutturato in base ai livelli dei partecipanti: possono essere considerati laboratori di arte, coordinamento motorio extra scolastico          Posso essere laboratori attinenti al programma scolastico e/o attività che potenzino la manualità fine, la percezione di sé nello spazio in relazione poi allo sviluppo della percezione temporale nei bambini più piccoli          Destinatari sono prevalentemente studenti con PEI/PDP delle scuole superiori ma non solo, al momento presso liceo Keynes, Laura Bassi, Arcangeli, Mattei, Majorana, ma con possibilità di ampliare/modificare ad altre realtà di scuole primarie/primo ciclo di istruzione con le quali stiamo prendendo contatti.</p> <p>Ricerca dei luoghi e del personale – supervisione dell'azione – monitoraggio - rendicontazione</p> <ul style="list-style-type: none"> <li>• Individuazione dei partecipanti</li> <li>• Formazione gruppi in base alla specificità della diagnosi e in base all'età, dopo aver avuto un breve colloquio con i genitori per sottoscrizione documenti (consensi privacy – moduli adesione progetto)</li> <li>• Strutturazione di incontri di durata diversa anche secondo la progettualità specifica del PEI/PDP e dei bisogni del gruppo</li> </ul>
<p>Azione 4 (con intervento prevalente di ANGSA Bologna aps)</p>	<p>Aspetti organizzativi</p>	<p>Laboratori anche direttamente collegati ad obiettivi del PEI/PDP dei partecipanti in gruppo/piccolo gruppo. I temi trattati tenderanno a stimolare gli apprendimenti eventualmente legati agli obiettivi del PEI/PDP dei singoli partecipanti con attività per l'appunto in piccolo gruppo strutturato in base ai livelli dei partecipanti e secondo quanto definito anche in accordo la NPIA.</p> <p>Ricerca dei luoghi e del personale (al momento presso Sasso Marconi- Pieve del Pino – Bologna Barca Blu, ma possibili partnership con scuole superiori) – supervisione dell'azione- monitoraggio - rendicontazione</p> <ul style="list-style-type: none"> <li>□ Individuazione dei ragazzi seguiti dalla NPIA - I destinatari sono studenti con autismo o disabilità</li> </ul>
	<p>Fasi progettuali</p>	
	<p>Fasi progettuali</p>	

		<p>intellettiva.</p> <ul style="list-style-type: none"> <li><input type="checkbox"/> Formazione gruppi</li> <li><input type="checkbox"/> Incontri a gruppo di 2 ore circa</li> </ul>
Destinatari		In via generale minori/studenti anche maggiorenni (bambini e ragazzi) che hanno un PEI / PDP frequentanti la scuola primaria e secondaria.
Risultati attesi		Miglioramento nella gestione delle risorse e strategie cognitive necessarie alle richieste scolastiche. Potenziamento dell'autostima e delle relazioni sociali. Miglioramento nell'organizzazione e nella qualità della vita familiare specie del caregiver/genitore
<b>Aspetti organizzativi</b>		
Ruolo delle associazioni previsto		<ul style="list-style-type: none"> <li>• Co-Progettazione con i referenti di progetto DSM-DP ed eventualmente altri soggetti (Scuole, enti locali, ecc.). stesura del progetto, verifiche intermedie;</li> <li>• Organizzazione e realizzazione delle diverse fasi del progetto con lavoro di rete tra i diversi partners di progetto ed eventuale ampliamento della stessa rete in corso d'opera, relativamente ai protocolli COVID questi potranno essere realizzati da personale anche sanitario privato, se il DSM non procede personalmente con propri operatori; i dispositivi di protezione e materiale per pulizia e sanificazione rientrano nelle spese rimborsabili</li> <li>• Informazione, promozione e divulgazione degli eventi programmati anche attraverso volantini approvati dal centro stampa aziendale;</li> <li>• Rendicontazione economica e relazioni intermedie se richieste e finali;</li> <li>• Valutazione, verifica in itinere se richiesta e finale degli obiettivi del progetto.</li> </ul>
Ruolo del DSM-DP previsto	•	<ul style="list-style-type: none"> <li>• Contributo economico per rimborso costi operatori non sanitari/ locazioni/pulizie/materiali di consumo/vitto/internet ed ogni altra spesa collegata al progetto compatibile con quanto previsto dal Regolamento Prisma</li> <li>• Collaborazione attraverso gli operatori referenti di progetto</li> <li>• Co-realizzazione dei protocolli COVID per le singole azioni progettuali</li> <li>• Diffusione del progetto all'interno della rete dei servizi aziendali</li> <li>• Stampa dei materiali cartacei pubblicitari relativi ai diversi eventi</li> </ul>
Collaborazioni		Operatori – altre associazioni / enti anche esterne al

esterne		CUFO
<b>Piano finanziario Presumibile</b>	Richiesto al DSM nel programma PRISMA 2021	Azione 1: € 4875,00 Azione 2: € 4875,00 Azione 3: € 4875,00 Azione 4: € 4875,00 Coordinamento operativo capofila : €500,00
Risorse economiche		Dipartimento Salute Mentale Dipendenze Patologiche
Cofinanziamento		Didi ad astraaps e i partner per spese amministrative fiscali e contabili, organizzative, es. IRAP, assicurazioni e costi per compensi a professionisti in ambito sanitario se necessari ad esclusione di quanto previsto per i protocolli COVID L'attività dei volontari in ambito organizzativo può essere tradotta come costo di progetto nella misura non inferiore a 800€ al mese quindi 9600€ nell'annualità di progetto per ogni associazione partner quindi 38400€
Finanziamento da terzi		Da valutare in base ai bisogni
Risorse umane		Operatori – volontari – volontari altre ass.
Ipotesi di costo totale	Finanziabile PRISMA	20.000€

Anzola dell'Emilia, 11.12.2021

Didi ad astraaps

Il Presidente  
Maria Teresa Cizza

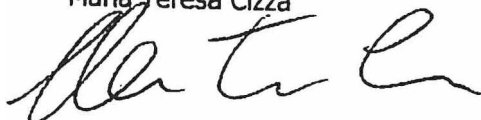

Si conclude la co-progettazione  
per le attività/azioni specifiche  
del progetto



**CONVENZIONE TRA AZIENDA USL DI BOLOGNA DSM-DP E L'ASSOCIAZIONE "DIDI AD ASTRA" PER LA REALIZZAZIONE DEL PROGRAMMA P.R.I.S.M.A. - PERIODO 01/01/2022 31/12/2022 - PROGETTO "PER CRESCERE INSIEME".**

In attuazione dei principi, valori, visione ed obiettivi contenuti nel Piano Attuativo Salute Mentale (DGR n. 313/2009) e del contenuto del Piano Socio Sanitario Regionale dell'Emilia - Romagna 2017 - 2019 (Deliberazione dell'Assemblea Legislativa n. 210 del 20/07/2017), con l'intento di costruire nuovi percorsi e offrire risposte innovative rispetto ai bisogni dei destinatari in una prospettiva di tutela della salute mentale, concorrendo alla realizzazione di azioni per una politica di salute mentale attiva e partecipata (P.R.I.S.M.A.), riconoscendo il valore sociale della 'sussidiarietà orizzontale', principio garantito e tutelato dalla Costituzione (art.118), normato da Leggi nazionali e regionali e il valore della metodologia della co-progettazione per la realizzazione, il supporto e la gestione di attività di gruppo volte al raggiungimento del benessere dei singoli individui e delle loro famiglie, in un rapporto di continuità temporale e spaziale, attraverso la costruzione e/o ricostruzione di reti familiari e sociali, l'integrazione e il reinserimento sociale, nonché volte a contrastare processi di cronicizzazione, desocializzazione ed esclusione sociale.

**TRA**

L'Azienda USL di Bologna \_ CF 02406911202\_ in persona del Direttore f.f. del Dipartimento di Salute Mentale e Dipendenze Patologiche (DSM-DP) Dott. Roberto Muratori domiciliato ai fini del presente atto presso la sede del DSM-DP, viale C. Pepoli n. 5 - 40123 Bologna, che agisce in applicazione delle deleghe conferite con Deliberazione n. 46 del 13/02/2017

**E**

L'Associazione "DIDI AD ASTRA" Bologna - CF \_ 91346550378 con sede legale in via EMILIA N.250, 40011, ANZOLA DELL'EMILIA (Bologna), in persona del Presidente MARIA TERESA CIZZA

**SI CONVIENE E SI STIPULA QUANTO SEGUE**

**ART. 1**

**OGGETTO**

Obiettivo della presente convenzione è quello di favorire la collaborazione tra l'Azienda USL di Bologna DSM-DP e l'Associazione "DIDI AD ASTRA" per la realizzazione delle azioni previste dal programma P.R.I.S.M.A., denominato "PER CRESCERE INSIEME", in atti con Prot. n. 127608 del 20/12/2021, allegato alla presente convenzione, quale parte integrante e sostanziale della stessa;

**ART. 2**

**IMPEGNI**

L'Associazione "DIDI AD ASTRA" si impegna a realizzare le azioni contenute nel progetto "PER CRESCERE INSIEME" citato al comma precedente, allegato quale parte integrante e sostanziale del presente accordo, al fine di raggiungere esclusivamente gli obiettivi del programma P.R.I.S.M.A. e a rispettare tutti gli adempimenti per l'attuazione dello stesso e gli impegni previsti dalla presente convenzione. L'Associazione si impegna inoltre a rispettare le disposizioni contenute nella nomina a Responsabile del trattamento dei dati, disposta con la presente convenzione.

L'Associazione "DIDI AD ASTRA" si impegna, nell'espletamento dell'attività progettuale, a rispettare le disposizioni contenute nel regolamento P.R.I.S.M.A., adottato con determina DSM-DP n.3798/18 e laddove non già indicato in maniera esplicita nel progetto, a fornire alla Direzione DSM-DP, prima dell'inizio delle singole azioni indicate nel progetto autorizzato e allegato al presente accordo, le seguenti informazioni:

- Descrizione specifica delle modalità attuative dell'attività che si andrà a realizzare (tipologia, luoghi, giornate e impegno giornaliero);
- Elenco nominativo dei volontari coinvolti nella specifica azione;
- Elenco nominativo dei soggetti usufruttori dell'azione;
- Elenco nominativo dei soggetti che a titolo oneroso parteciperanno alle attività in questione e la spesa che deriva da tale partecipazione: in particolare andrà precisato sia l'importo complessivo e il monte ore prestato dal singolo soggetto nel corso dell'azione per quanto riguarda le prestazioni occasionali, mentre per le altre tipologie di rapporti commerciali andrà specificato anche il costo orario della prestazione;
- Elenco delle spese (comunque direttamente correlate all'azione) che si presume verranno sostenute per compiere l'attività progettuale (comprese quelle indicate al punto precedente.
- Ogni altro elemento e/o dato esplicitamente richiesto dall'Azienda U.S.L. attraverso il referente specifico del progetto.

L'Azienda UsI si impegna a comunicare entro trenta giorni dal ricevimento delle informazioni sopra elencate, il nulla osta a procedere.

Nel caso in cui non fosse possibile, per vari motivi esplicitamente dichiarati dall'Azienda U.s.l., rilasciare il nulla osta a procedere relativo alle specifiche azioni contenute nel progetto, l'Associazione si impegna a non richiedere alcun contributo economico relativamente alle azioni che non hanno ottenuto il nulla osta.

Per la realizzazione delle diverse azioni progettuali, l'Azienda USL di Bologna DSM-DP si impegna a supportare l'associazione nella realizzazione delle attività attraverso i Referenti DSM-DP per i progetti PRISMA, favorendo il raggiungimento degli obiettivi previsti, e a erogare il contributo economico complessivo autorizzato secondo le modalità previste al punto successivo.

### ART. 3

#### MODALITA' DI EROGAZIONE

Il contributo economico, riconosciuto all'associazione per lo svolgimento delle attività sarà liquidato attraverso le seguenti modalità:

- una prima quota, pari al 40% del contributo totale concesso, sarà erogata a titolo di anticipazione a seguito della sottoscrizione del presente accordo e di specifica richiesta.
- per consentire l'operatività dell'associazione, durante l'esecuzione del progetto potrà essere erogata un'ulteriore quota (massimo 30%) a seguito di specifica richiesta e dietro presentazione dello stato di avanzamento del progetto e del rendiconto delle spese sostenute e/o impegni di spesa.
- la quota restante sarà erogata a saldo del contributo complessivo concesso e a seguito di presentazione della relazione dettagliata delle attività svolte, del rendiconto economico e delle copie dei documenti contabili attestanti la spesa sostenuta (come previsto nel regolamento P.R.I.S.M.A. precedentemente citato).

Le richieste di pagamento vanno intestate e inviate a: Azienda USL di Bologna Direzione Dipartimento di Salute Mentale - Dipendenze Patologiche - viale C. Pepoli, 5 – Bologna, 40123.

### ART. 4

#### DURATA

La presente convenzione ha validità dal 01/01/2022 al 31/12/2022.

### ART. 5

## RISOLUZIONE ANTICIPATA

Le parti si riservano la facoltà di recedere dal presente accordo con preavviso di almeno 30 giorni a mezzo raccomandata A/R.

### ART. 6

#### CONTROVERSIE

Per ogni controversia derivante dalla presente convenzione le parti dichiarano di non adire le vie legali.

### ART. 7

#### TRATTAMENTO DEI DATI PERSONALI: NOMINA A RESPONSABILE DEL TRATTAMENTO AI SENSI DELL'ART. 28 DEL REGOLAMENTO UE 2016/679

In merito all'applicazione del Regolamento UE 2016/679 (di seguito "GDPR") e del D.Lgs. 196/03 (di seguito "Codice") le parti danno reciprocamente atto che Titolare del trattamento dei dati è l'Azienda USL di Bologna (di seguito Azienda).

L'Azienda, in qualità di Titolare del trattamento nomina, mediante sottoscrizione del presente atto, l'Associazione DIDI AD ASTRA quale Responsabile del trattamento ai sensi dell'art. 28 del GDPR allo scopo di procedere al corretto trattamento dei dati, relativi all'oggetto della presente convenzione (**ALLEGATO 1 "DESCRIZIONE DELLE ATTIVITÀ DI TRATTAMENTO"**).

In particolare, il Responsabile del trattamento è tenuto:

1. ad adottare opportune misure atte al rispetto dei requisiti del trattamento dei dati personali previste dall'art. 5 del GDPR;
2. ad adottare le misure di sicurezza previste dall'art. 32 del GDPR, eventualmente indicate dal Titolare del trattamento, dal Garante per la protezione dei dati personali e/o dal Comitato Europeo con propria circolare, risoluzione o qualsivoglia altro provvedimento eventualmente diversamente denominato;
3. ad autorizzare i soggetti che procedono al trattamento, ai sensi e con le modalità di cui all'art. 29 del GDPR, secondo la procedura interna del medesimo e, comunque, impegnando i medesimi soggetti autorizzati che non siano eventualmente tenuti al segreto professionale affinché rispettino lo stesso livello di riservatezza e segretezza imposto al Titolare del trattamento;
4. ad assistere il Titolare del trattamento, al fine di soddisfare l'obbligo di dare seguito alle richieste per l'esercizio dei diritti di cui Capo III del GDPR, ai sensi dell'art. 28, comma 1, lett. e) del GDPR.

In particolare è fatto obbligo al Responsabile del trattamento di attenersi alle **istruzioni impartite dal Titolare del trattamento**, allegate alla presente convenzione e da considerare parte integrante dello stesso (**ALLEGATO 2 "ISTRUZIONI PER IL RESPONSABILE DEL TRATTAMENTO DEI DATI PERSONALI"**), oltre a garantire che le operazioni di trattamento siano svolte secondo l'ambito consentito e nel rispetto dei singoli profili professionali di appartenenza, nel rispetto della riservatezza e confidenzialità dei dati.



Il Responsabile del trattamento, con la sottoscrizione del presente atto, s'impegna a prendere visione e ad attenersi scrupolosamente a tutte le indicazioni di cui alla procedura approvata con Deliberazione n. 146/2019, rinvenibile al link:

<https://www.ausl.bologna.it/asl-bologna/staff/anticorruzione-trasparenza-e-privacy/privacy/org/DEL146-2019DB>

La presente designazione è da ritenersi valida per tutta la durata del rapporto di convenzione contrattuale e si intende comunque estesa ad eventuali futuri contratti aventi ad oggetto analoghe attività ulteriori e che comportino un trattamento di dati personali da parte del Responsabile del trattamento, in nome e per conto del Titolare del trattamento.

Ai fini della responsabilità civile si applicano le norme di cui all'articolo 82 del GDPR.

Resta fermo che, anche successivamente alla cessazione o alla revoca del presente accordo, il Responsabile del trattamento dovrà mantenere la massima riservatezza sui dati e le informazioni relative al Titolare del trattamento delle quali sia venuto a conoscenza nell'adempimento delle sue obbligazioni.

Per quanto non espressamente previsto nel presente articolo, si rinvia alle disposizioni generali vigenti in materia di protezione di dati personali, nonché alle disposizioni di cui alla presente convenzione.

Per l'Associazione DIDI AD ASTRA

IL PRESIDENTE

MARIA TERESA CIZZA

V. VICE PRESIDENTE

BARBARA BINAZZI

Per i rapporti e la stessa firma  
del Presidente



Per l'Azienda USL di BOLOGNA

IL DIRETTORE F.F. DEL DSM-DP

DOTT. ROBERTO MURATORI



AZIENDA USL DI BOLOGNA  
Dipartimento Salute Mentale - DP  
Il Direttore

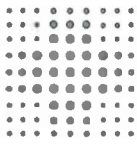

## FRONTESPIZIO PROTOCOLLO GENERALE

AOO: ASL\_BO  
REGISTRO: Protocollo generale  
NUMERO: 0127606  
DATA: 20/12/2021  
OGGETTO: PRISMA 2022 - PROGETTO "METTIAMOCI ALLA PROVA" - ESITO CO-PROGETTAZIONE TRA ASSOCIAZIONE DIDI AD ASTRA E AUSL BOLOGNA - DIPARTIMENTO SALUTE MENTALE E SERVIZIO DIPENDENZE.

### CLASSIFICAZIONI:

- [02-02-09]

### DOCUMENTI:

File

PG0127606\_2021\_Progetto Mettiamoci alla prova.pdf.pdf:

Hash

FB58D243E3A24A0879C46D0FD6C26216F9DD16B370A67047C  
6E1DAA53AE6F1B0



L'originale del presente documento e' conservato a cura dell'ente produttore secondo normativa vigente. Ai sensi dell'art. 3bis c4-bis Dlgs 82/2005 e s.m.i., in assenza del domicilio digitale le amministrazioni possono predisporre le comunicazioni ai cittadini come documenti informatici sottoscritti con firma digitale o firma elettronica avanzata ed inviare ai cittadini stessi copia analogica di tali documenti sottoscritti con firma autografa sostituita a mezzo stampa predisposta secondo le disposizioni di cui all'articolo 3 del Dlgs 39/1993.





DiDi Ad Astra



**G.R.D.**  
BOLOGNA

ASSOCIAZIONE GENITORI RAGAZZI DOWN

30<sup>es</sup>  
1985-2015



## **PROGETTO PRISMA 2021 per l'anno 2022**

### **Titolo: METTIAMOCI ALLA PROVA BIENNALE – ANNO 1**

#### **Associazioni proponenti**

Associazione Didì ad astraaps- capofila

Associazione ANGSA Bologna aps

Associazione GRD Bologna aps

#### **Referente per il DSM-DP: dott. Fabio Michelini**

#### **Premessa**

Nell'anno 2020 è stato evidenziato dalle associazioni il bisogno da parte delle famiglie e da parte degli utenti stessi (adolescenti e giovani adulti in carico al DSM) di stimolare l'autodeterminazione, ciò ha portato alla presentazione del progetto METTIAMOCI ALLA PROVA, progetto che sebbene approvato non ha potuto essere finanziato.

Orbene anche a seguito della pandemia, il bisogno del "FARE" è stato riscontrato anche dalle stesse NPIA territoriali che in sede di incontri di coprogettazioni hanno rilevato la necessità di attività progettuali negate al "mettere alla prova" i ragazzi in abilità concrete.

Con questa conferma, e dall'incontro di coprogettazione, le associazioni hanno pensato di presentare nuovamente questo progetto, che risponde all'approccio di cui al decreto legislativo 3 luglio 2017, n.11.

Nel 2022 ci auguriamo di poter continuare a svolgere i progetti in presenza, in caso contrario, se la situazione pandemica imporrà nuove misure restrittive, continueremo a portare avanti le iniziative via web.

<b>Associazione capofila e rete proponente</b>	DiDi AD ASTRA APA (capofila) -GRD BOLOGNA APS- ANGSA BOLOGNA APS
<b>Rete di Partenariato</b>	parrocchie, quartieri - comuni, associazioni private interessate alle attività proposte – scuole superiori – aziende –
<b>Rete di patrocinio</b>	Comune di Anzola dell'Emilia - Comune di San Giovanni in Persiceto - Comuni, dove si svolgono le attività, potranno essere richiesti i patrocini
<b>Area d'intervento per i progetti PRISMA</b>	<ul style="list-style-type: none"> <li>● NPIA – PSICHIATRIA ADULTI</li> <li>● I destinatari sono minori adolescenti in carico alla NPIAe/o giovani adulti in carico ancora alla NPIA in quanto frequentanti le scuole superiori ovvero giovani adulti disabili anche in carico al CSM</li> <li>● E' un progetto volto alla promozione e allo sviluppo della persona nella sua interezza, tende a potenziare le singole capacità e aumentare il proprio stato presa di coscienza di sé, le proprie capacità e pertanto anche lo stare bene con se stessi e gli altri</li> <li>● In un contesto di piccolo gruppo tendenzialmente omogeneo, volto a migliorare la socializzazione, i partecipanti sperimentano attività manuali, possono scoprire e sviluppare hobbies, interessi e passioni e condividerle con altri.</li> <li>● La sperimentazione manuale stimola l'autodeterminazione dell'utente su ciò che gli può o non gli può piacere, il tutto in un contesto comunque protetto, all'interno del quale ci si può confrontare, imparare e crescere divertendosi.</li> <li>● Si vuole contribuire allo sviluppo di una comunità inclusiva, all'interno della quale si possa considerare le persone disabili come soggetti attivi e partecipativi e non solo come individui passivi di cure assistenziali.</li> </ul>

<p><b>Obiettivi generali del progetto</b></p>	<ul style="list-style-type: none"> <li>● Verranno individuati degli spazi di apprendimento manuale e di socializzazione dove i ragazzi, divisi per gruppi in base all'età, alla disabilità e alle proprie peculiarità, potranno sperimentare direttamente attività del fare quotidiano come smontare un lampadario, usare un cacciavite o un trapano manuale, cambiare la ruota di una bicicletta, piantare una pianta in vaso, cucire un bottone, o perché no sistemare un giardino, fare bricolage o altri hobbies anche proposti dagli stessi partecipanti ovvero attività propedeutiche ad un inserimento lavorativo come per es. bookcrossing, sistemare libri, imbiancare, distribuire e confezionare pacchi, fare trucco e parrucco e tanto tanto altro ancora. Il tutto accompagnato dalla costruzione di relazioni amicali.</li> <li>● L'imparare a saper fare si è riscontrato, porta al miglioramento della propria vita, della propria autonomia, dell'autostima e dell'autodeterminazione.</li> <li>● Vogliamo che imparino a saper fare, ma anche ad aiutarsi a vicenda e a crescere insieme.</li> <li>● Vogliamo far conoscere il valore della condivisione e cosa significa avere degli obiettivi comuni o simili; si intende stimolare la creazione di rapporti di fiducia fondamentali per la costruzione di un significativo progetto di vita.</li> </ul>
<p><b>Descrizione generale del progetto</b></p>	<p>Il progetto prevede laboratori/percorsi mirati per il raggiungimento degli obiettivi definiti: attività manuali per il tempo libero, per un miglioramento della propria vita autonoma e/o propedeutici ad un inserimento lavorativo, durante i quali i partecipanti possono creare relazioni amicali positive e funzionali, per condividere e aiutarsi reciprocamente nella realizzazione dell'attività o più in generale, di un progetto di vita e nello stesso tempo scoprire e accrescere le proprie passioni e interessi.</p> <p>L'obiettivo è anche quello di integrare il più possibile i ragazzi nella comunità e pertanto si intende stimolare la collaborazione con associazioni, aziende o Enti locali o altro affinché si possa fornire una vasta gamma di stimoli e di opportunità.</p> <p>Saranno invitati volontari che potranno creare gruppi integrati.</p> <p>Se dovessero essere ripristinate misure restrittive per COVID, verranno proposti degli incontri da remoto, sempre con la presenza di esperti ed operatori online. Gli incontri online, sono un momento di condivisione delle competenze in acquisizione/acquisite con la famiglia oltre a ridurre l'isolamento dei ragazzi, stimolare la scelta di passatempi manuali e non tecnologici, dare la possibilità di mantenere relazioni amicali ed</p>

	evitare la comparsa di nuove psicopatologie.
<b>Azioni e calendarizzazione</b>	<ul style="list-style-type: none"> <li>● <b>Azione 1</b> - in collaborazione con la famiglia e in accordo con i referenti NPIA/CSM, ed eventualmente con i Servizi Sociali coinvolti e possibili altri soggetti della rete, viene eseguita una valutazione accurata sulla scelta delle attività da proporre e l'inserimento all'interno del gruppo. L'analisi viene eseguita sempre tenendo conto delle peculiarità di ogni ragazzo e cercando di creare, il più possibile, gruppi coesi e funzionali per il raggiungimento degli obiettivi predefiniti.</li> <li>● <b>Azione 2</b> – svolgimento delle attività previste e concordate- costo presunto 15.900€</li> <li>● <b>Azione 3</b>- sono definite delle riunioni periodiche, per monitorare l'andamento delle attività, sia con i genitori che con gli operatori e i coordinatori del progetto. – costo presunto 3.600€</li> <li>● <b>Azione 4</b>- riunione conclusiva alla fine delle attività valutazione del progetto ed eventuale replicabilità. – spese di coordinamento complessivo €500,00</li> </ul> <p><b>LE ASSOCIAZIONI SVOLGONO IN TOTALE SINERGIA TUTTI I LABORATORI CONDIVIDENDO INTERAMENTE OGNI AZIONE PROGETTUALE</b></p>
<b>Destinatari</b>	<p>Beneficiari diretti: adolescenti seguiti dalla NPIA e giovani adulti ancora in carico alla NPIA frequentanti le scuole superiori e giovani adulti disabili seguiti dal CSM-</p> <p>Beneficiari indiretti: Famiglia - tutte le persone che entreranno in contatto con i ragazzi, i quali avranno la possibilità di conoscerli e scoprire le loro capacità e abilità, attraverso questo incontro con la comunità si possono abbattere gli stereotipi predefiniti e cercare di contribuire alla costruzione di una comunità inclusiva e di integrazione.</p>
<b>Risultati attesi</b>	<ul style="list-style-type: none"> <li>● Implementazione delle competenze – delle abilità – delle autonomie - Miglioramento della vita personale e relazionale, dell'autostima e dell'autodeterminazione</li> <li>● Comprendere il valore del cooperative-learning; valorizzazione del gruppo di lavoro, acquisire la capacità di condividere, supportare, aiutare e saper chiedere aiuto, diventando pian piano più autonomi nell'attività richiesta.</li> <li>● Avvicinare i ragazzi a vari interessi, portandoli allo sviluppo di nuove potenzialità anche con attività</li> </ul>

	<p>propedeutiche ad un inserimento lavorativo, stimolarli nella ricerca delle proprie passioni</p> <ul style="list-style-type: none"> <li>● Formazione dei partner e soggetti esterni di rete (es. aziende – artigiani – volontari di altre associazioni-dipendenti pubblici e privati) nella relazione con persone con disabilità</li> <li>● Far riconoscere ai genitori le potenzialità del proprio figlio, per iniziare a considerarlo come un potenziale futuro autonomo cittadino, con i propri sogni, aspirazioni e passioni.</li> </ul>
<p><b>Aspetti organizzativi</b></p>	
<p><b>Ruolo delle associazioni previsto</b></p>	<ul style="list-style-type: none"> <li>● Co-Progettazione con i referenti di progetto DSM-DP ed eventualmente altri soggetti (enti locali, ecc.), stesura del progetto, verifiche intermedie;</li> <li>● Organizzazione e realizzazione delle diverse fasi del progetto con lavoro di rete tra i diversi partners di progetto ed eventuale ampliamento della stessa rete in corso d'opera;relativamente ai protocolli COVID questi potranno essere realizzati da personale anche sanitario privato, se il DSM non procede personalmente con propri operatori; i dispositivi di protezione e materiale per pulizia e sanificazione rientrano nelle spese rimborsabili</li> <li>● Informazione, promozione e divulgazione degli eventi programmati attraverso volantino approvato dal centro stampa aziendale;</li> <li>● Rendicontazione economica e relazioni intermedie e finali;</li> <li>● Valutazione, verifica in itinere e finale degli obiettivi del progetto.</li> </ul>
<p><b>Ruolo del DSM-DP previsto</b></p>	<ul style="list-style-type: none"> <li>● Contributo economico per rimborso costi operatori non sanitari/ locazioni/pulizie/materiali di consumo/vitto/internet ed ogni altra spesa collegata al progetto compatibile con quanto previsto dal Regolamento Prisma</li> <li>● Collaborazione attraverso gli operatori referenti di progetto</li> <li>● Diffusione del progetto all'interno della rete dei servizi aziendali</li> <li>● Stampa dei materiali cartacei pubblicitari relativi ai diversi eventi</li> </ul>
<p><b>Collaborazioni esterne</b></p>	<p>Associazioni e enti locali del territorio in cui i ragazzi vivono</p>

<b>Piano finanziario presumibile</b>	<p>Azione 2: 15.900€ ( Didi ad astra 5.300 euro-GRD Bologna 5.300euro- Angsa Bologna 5.300euro)</p> <p>Azione 3: 3.600€ ( Didi ad astra 5.300 euro-GRD Bologna 5.300euro- Angsa Bologna 5.300euro)</p> <p>Azione 1-2-3-4 Organizzazione 500,00euro Didi ad astra</p> <p>Totale 20.000,00</p>
<b>Risorse economiche</b>	Dipartimento di Salute Mentale e Dipendenze Patologiche
<b>Cofinanziamento</b>	<p>DIDI' AD ASTRA e i partner per spese amministrative fiscali e contabili, organizzative, es. IRAP, assicurazioni e costi per compensi a professionisti in ambito sanitario se necessari</p> <p>L'attività dei volontari in ambito organizzativo può essere tradotto come costo di progetto nella misura non inferiore a 1000€ al mese quindi 12000€ nell'annualità di progetto per ogni associazione partner quindi 36000€</p>
<b>Finanziamento da terzi</b>	Qualora si rendesse necessario per portare avanti il progetto richiesta di finanziamenti a Fondazioni o privati
<b>Risorse umane</b>	Educatori, operatori formati, anche dalle associazioni stesse e preferibilmente già conosciuti dagli utenti, specialisti/professionisti/artigiani/aziende (nel budget DSM) – operatori sanitari (con altre risorse economiche se non previsti dal DSM)
<b>Ipotesi di costo totale</b>	euro 20.000 per il DSM programma Prisma

Bologna, 14 dicembre 2021

Il Presidente  
Maria Teresa Cizza

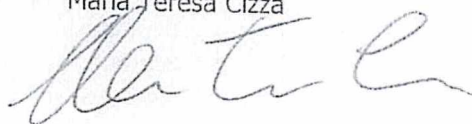

*Si escludono  
le co-progettazioni  
per le attività/ambiti  
oggetto del progetto*

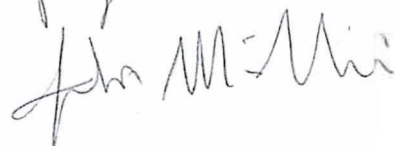

CONVENZIONE TRA AZIENDA USL DI BOLOGNA DSM-DP E L'ASSOCIAZIONE "DIDI AD ASTR" PER LA REALIZZAZIONE DEL PROGRAMMA P.R.I.S.M.A. - PERIODO 01/01/2022 31/12/2022 - PROGETTO "METTIAMOCI ALLA PROVA".

In attuazione dei principi, valori, visione ed obiettivi contenuti nel Piano Attuativo Salute Mentale (DGR n. 313/2009) e del contenuto del Piano Socio Sanitario Regionale dell'Emilia - Romagna 2017 - 2019 (Deliberazione dell'Assemblea Legislativa n. 210 del 20/07/2017), con l'intento di costruire nuovi percorsi e offrire risposte innovative rispetto ai bisogni dei destinatari in una prospettiva di tutela della salute mentale, concorrendo alla realizzazione di azioni per una politica di salute mentale attiva e partecipata (P.R.I.S.M.A.), riconoscendo il valore sociale della 'sussidiarietà orizzontale', principio garantito e tutelato dalla Costituzione (art.118), normato da Leggi nazionali e regionali e il valore della metodologia della co-progettazione per la realizzazione, il supporto e la gestione di attività di gruppo volte al raggiungimento del benessere dei singoli individui e delle loro famiglie, in un rapporto di continuità temporale e spaziale, attraverso la costruzione e/o ricostruzione di reti familiari e sociali, l'integrazione e il reinserimento sociale, nonché volte a contrastare processi di cronicizzazione, desocializzazione ed esclusione sociale.

TRA

L'Azienda USL di Bologna \_ CF 02406911202\_ in persona del Direttore f.f. del Dipartimento di Salute Mentale e Dipendenze Patologiche (DSM-DP) Dott. Roberto Muratori domiciliato ai fini del presente atto presso la sede del DSM-DP, viale C. Pepoli n. 5 - 40123 Bologna, che agisce in applicazione delle deleghe conferite con Deliberazione n. 46 del 13/02/2017

E

L'Associazione "DIDI AD ASTR" Bologna - CF \_ 91346550378 con sede legale in via EMILIA N.250, 40011, ANZOLA DELL'EMILIA (Bologna), in persona del Presidente MARIA TERESA CIZZA

SI CONVIENE E SI STIPULA QUANTO SEGUE

ART. 1

OGGETTO

Obiettivo della presente convenzione è quello di favorire la collaborazione tra l'Azienda USL di Bologna DSM-DP e l'Associazione "DIDI AD ASTR" per la realizzazione delle azioni previste dal programma P.R.I.S.M.A., denominato "METTIAMOCI ALLA PROVA", in atti con Prot. n. 127606 del 20/12/2021, allegato alla presente convenzione, quale parte integrante e sostanziale della stessa;

ART. 2

IMPEGNI

L'Associazione "DIDI AD ASTR" si impegna a realizzare le azioni contenute nel progetto "METTIAMOCI ALLA PROVA" citato al comma precedente, allegato quale parte integrante e sostanziale del presente accordo, al fine di raggiungere esclusivamente gli obiettivi del programma P.R.I.S.M.A. e a rispettare tutti gli adempimenti per l'attuazione dello stesso e gli impegni previsti dalla presente convenzione. L'Associazione si impegna inoltre a rispettare le disposizioni contenute nella nomina a Responsabile del trattamento dei dati, disposta con la presente convenzione.

L'Associazione "DIDI AD ASTRA" si impegna, nell'espletamento dell'attività progettuale, a rispettare le disposizioni contenute nel regolamento P.R.I.S.M.A., adottato con determina DSM-DP n.3798/18 e laddove non già indicato in maniera esplicita nel progetto, a fornire alla Direzione DSM-DP, prima dell'inizio delle singole azioni indicate nel progetto autorizzato e allegato al presente accordo, le seguenti informazioni:

- Descrizione specifica delle modalità attuative dell'attività che si andrà a realizzare (tipologia, luoghi, giornate e impegno giornaliero);
- Elenco nominativo dei volontari coinvolti nella specifica azione;
- Elenco nominativo dei soggetti usufruttori dell'azione;
- Elenco nominativo dei soggetti che a titolo oneroso parteciperanno alle attività in questione e la spesa che deriva da tale partecipazione: in particolare andrà precisato sia l'importo complessivo e il monte ore prestato dal singolo soggetto nel corso dell'azione per quanto riguarda le prestazioni occasionali, mentre per le altre tipologie di rapporti commerciali andrà specificato anche il costo orario della prestazione;
- Elenco delle spese (comunque direttamente correlate all'azione) che si presume verranno sostenute per compiere l'attività progettuale (comprese quelle indicate al punto precedente).
- Ogni altro elemento e/o dato esplicitamente richiesto dall'Azienda U.S.L. attraverso il referente specifico del progetto.

L'Azienda UsI si impegna a comunicare entro trenta giorni dal ricevimento delle informazioni sopra elencate, il nulla osta a procedere.

Nel caso in cui non fosse possibile, per vari motivi esplicitamente dichiarati dall'Azienda U.s.l., rilasciare il nulla osta a procedere relativo alle specifiche azioni contenute nel progetto, l'Associazione si impegna a non richiedere alcun contributo economico relativamente alle azioni che non hanno ottenuto il nulla osta.

Per la realizzazione delle diverse azioni progettuali, l'Azienda USL di Bologna DSM-DP si impegna a supportare l'associazione nella realizzazione delle attività attraverso i Referenti DSM-DP per i progetti PRISMA, favorendo il raggiungimento degli obiettivi previsti, e a erogare il contributo economico complessivo autorizzato secondo le modalità previste al punto successivo.

### ART. 3

#### MODALITA' DI EROGAZIONE

Il contributo economico, riconosciuto all'associazione per lo svolgimento delle attività sarà liquidato attraverso le seguenti modalità:

- una prima quota, pari al 40% del contributo totale concesso, sarà erogata a titolo di anticipazione a seguito della sottoscrizione del presente accordo e di specifica richiesta.
- per consentire l'operatività dell'associazione, durante l'esecuzione del progetto potrà essere erogata un'ulteriore quota (massimo 30%) a seguito di specifica richiesta e dietro presentazione dello stato di avanzamento del progetto e del rendiconto delle spese sostenute e/o impegni di spesa.
- la quota restante sarà erogata a saldo del contributo complessivo concesso e a seguito di presentazione della relazione dettagliata delle attività svolte, del rendiconto economico e delle copie dei documenti contabili attestanti la spesa sostenuta (come previsto nel regolamento P.R.I.S.M.A. precedentemente citato).

Le richieste di pagamento vanno intestate e inviate a: Azienda USL di Bologna Direzione Dipartimento di Salute Mentale - Dipendenze Patologiche - viale C. Pepoli, 5 – Bologna, 40123.

### ART. 4

#### DURATA

La presente convenzione ha validità dal 01/01/2022 al 31/12/2022.

### ART. 5



## RISOLUZIONE ANTICIPATA

Le parti si riservano la facoltà di recedere dal presente accordo con preavviso di almeno 30 giorni a mezzo raccomandata A/R.

### ART. 6

#### CONTROVERSIE

Per ogni controversia derivante dalla presente convenzione le parti dichiarano di non adire le vie legali.

### ART. 7

#### TRATTAMENTO DEI DATI PERSONALI: NOMINA A RESPONSABILE DEL TRATTAMENTO AI SENSI DELL'ART. 28 DEL REGOLAMENTO UE 2016/679

In merito all'applicazione del Regolamento UE 2016/679 (di seguito "GDPR") e del D.Lgs. 196/03 (di seguito "Codice") le parti danno reciprocamente atto che Titolare del trattamento dei dati è l'Azienda USL di Bologna (di seguito Azienda).

L'Azienda, in qualità di Titolare del trattamento nomina, mediante sottoscrizione del presente atto, l'Associazione DIDI AD ASTRA quale Responsabile del trattamento ai sensi dell'art. 28 del GDPR allo scopo di procedere al corretto trattamento dei dati, relativi all'oggetto della presente convenzione (**ALLEGATO 1 "DESCRIZIONE DELLE ATTIVITÀ DI TRATTAMENTO"**).

In particolare, il Responsabile del trattamento è tenuto:

1. ad adottare opportune misure atte al rispetto dei requisiti del trattamento dei dati personali previste dall'art. 5 del GDPR;
2. ad adottare le misure di sicurezza previste dall'art. 32 del GDPR, eventualmente indicate dal Titolare del trattamento, dal Garante per la protezione dei dati personali e/o dal Comitato Europeo con propria circolare, risoluzione o qualsivoglia altro provvedimento eventualmente diversamente denominato;
3. ad autorizzare i soggetti che procedono al trattamento, ai sensi e con le modalità di cui all'art. 29 del GDPR, secondo la procedura interna del medesimo e, comunque, impegnando i medesimi soggetti autorizzati che non siano eventualmente tenuti al segreto professionale affinché rispettino lo stesso livello di riservatezza e segretezza imposto al Titolare del trattamento;
4. ad assistere il Titolare del trattamento, al fine di soddisfare l'obbligo di dare seguito alle richieste per l'esercizio dei diritti di cui Capo III del GDPR, ai sensi dell'art. 28, comma 1, lett. e) del GDPR.

In particolare è fatto obbligo al Responsabile del trattamento di attenersi alle **istruzioni impartite dal Titolare del trattamento**, allegate alla presente convenzione e da considerare parte integrante dello stesso (**ALLEGATO 2 "ISTRUZIONI PER IL RESPONSABILE DEL TRATTAMENTO DEI DATI PERSONALI"**), oltre a garantire che le operazioni di trattamento siano svolte secondo l'ambito consentito e nel rispetto dei singoli profili professionali di appartenenza, nel rispetto della riservatezza e confidenzialità dei dati.

Il Responsabile del trattamento, con la sottoscrizione del presente atto, s'impegna a prendere visione e ad attenersi scrupolosamente a tutte le indicazioni di cui alla procedura approvata con Deliberazione n. 146/2019, rinvenibile al link:

<https://www.ausl.bologna.it/asl-bologna/staff/anticorruzione-trasparenza-e-privacy/privacy/org/DEL146-2019DB>

La presente designazione è da ritenersi valida per tutta la durata del rapporto di convenzione contrattuale e si intende comunque estesa ad eventuali futuri contratti aventi ad oggetto analoghe attività ulteriori e che comportino un trattamento di dati personali da parte del Responsabile del trattamento, in nome e per conto del Titolare del trattamento.

Ai fini della responsabilità civile si applicano le norme di cui all'articolo 82 del GDPR.

Resta fermo che, anche successivamente alla cessazione o alla revoca del presente accordo, il Responsabile del trattamento dovrà mantenere la massima riservatezza sui dati e le informazioni relative al Titolare del trattamento delle quali sia venuto a conoscenza nell'adempimento delle sue obbligazioni.

Per quanto non espressamente previsto nel presente articolo, si rinvia alle disposizioni generali vigenti in materia di protezione di dati personali, nonché alle disposizioni di cui alla presente convenzione.

Per l'Associazione DIDI AD ASTRA

IL PRESIDENTE

MARIA TERESA CIZZA

IL VICE PRESIDENTE

BARBARA BALSARZI

per il presidente delegato  
del presidente

Per l'Azienda USL di BOLOGNA

IL DIRETTORE F.F. DEL DSM-DP

DOTT. ROBERTO MURATORI

  
AZIENDA USL DI BOLOGNA  
Dipartimento Salute Mentale - DP  
Il Direttore

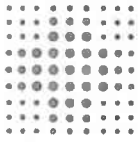

## FRONTESPIZIO PROTOCOLLO GENERALE

AOO: ASL\_BO  
REGISTRO: Protocollo generale  
NUMERO: 0127613  
DATA: 20/12/2021  
OGGETTO: PRISMA 2022 - PROGETTO "SPAZI DI LIBERTA'" - ESITO CO-  
PROGETTAZIONE TRA ASSOCIAZIONEPASSO PASSO E AUSL BOLOGNA -  
DIPARTIMENTO SALUTE MENTALE E SERVIZIO DIPENDENZE.

### CLASSIFICAZIONI:

- [02-02-09]

### DOCUMENTI:

File

PG0127613\_2021\_Spazi di libertà.pdf.pdf:

Hash

AF4224D297AAA2CBB2EA26FFBDD958A33E5B814024BCD56A  
3BA738FD5168BB18



L'originale del presente documento e' conservato a cura dell'ente produttore secondo normativa vigente. Ai sensi dell'art. 3bis c4-bis Dlgs 82/2005 e s.m.i., in assenza del domicilio digitale le amministrazioni possono predisporre le comunicazioni ai cittadini come documenti informatici sottoscritti con firma digitale o firma elettronica avanzata ed inviare ai cittadini stessi copia analogica di tali documenti sottoscritti con firma autografa sostituita a mezzo stampa predisposta secondo le disposizioni di cui all'articolo 3 del Dlgs 39/1993.

**ASSOCIAZIONE TERRITORIALE PER L'INTEGRAZIONE PASSO PASSO O.D.V.**



Sede legale e fiscale  
via Matteoli, 1/c - 40043 Marzabotto (BO)  
Tel. 340/460 25.03  
www.passopasso.it - info@passopasso.it

**CODICE FISCALE 91219110375**  
Iscritta all'Albo Regionale Associazioni di Volontariato  
con il numero 527 su Atto Provinciale n. 75435  
del 08/05/2002



## PROGRAMMA PRISMA 2021 per l'anno 2022

### Progetto "Spazi di libertà" (biennale: anno 2°)

#### Associazioni proponenti

Associazione PASSO PASSO - capofila  
Associazione GRD BOLOGNA  
Associazione DIDI AD ASTRA  
Associazione ANGSA Bologna

#### **Referente per il DSM-DP**

Al momento non ancora individuato dal DSM

#### Premessa

***Il progetto intende dare continuità ad azioni progettuali degli anni precedenti (vedi progetto "Fuori casa) con l'obiettivo di offrire "spazi di libertà" reciproca tra genitori e figli, prevalentemente con gravi disturbi del neuro-sviluppo, soprattutto di tipo cognitivo-comportamentali, così da richiedere un affiancamento prevalentemente individualizzato, quasi sempre da parte di figure professionali conosciute, con possibile supporto di volontari.***

*Le famiglie di questi ragazzi in età scolare si trovano in maggiore difficoltà a combinare il tempo di cura e il tempo di lavoro, ma anche ad avere spazi tranquilli per le ordinarie azioni domestiche o le relazioni interne alla coppia, ed inoltre il sovraccarico di una gravosa dedizione o l'eccessivo "ricurvamento" sui bisogni del loro figlio particolarmente impegnativo può ingenerare pericolosi stress personali o incidere negativamente sull'equilibrio dei rapporti familiari, sia per la coppia in quanto tale che per eventuali altri figli, oltre che per lo stesso figlio con disabilità .*

*Inoltre per i ragazzi stessi è importante l'intervento di altri soggetti che non siano i genitori (in particolare nei tempi liberi dalla scuola), che possano contribuire a far emergere le loro potenzialità e perseguire dei propri interessi di personale benessere, uscendo dall'ambiente protettivo della famiglia, e favorire nel contempo un graduale e positivo "distacco", in un contesto di relazioni esterne ad una domiciliarità in senso stretto.*

*Le associazioni partner di questo progetto, di cui sarebbe capofila PASSO PASSO, coordinandosi con i referenti della Neuropsichiatria, intenderebbero così da una parte contribuire ad esperienze di benessere personale e sociale ma anche di emancipazione da una eccessiva dipendenza dai genitori da parte dei bambini/ragazzi interessati, dall'altra sostenere le rispettive famiglie, in particolare nei fine-settimana o in qualche pomeriggio infrasettimanale e nei periodi extrascolastici, offrendo ai minori in carico alla NPJA o giovani adulti ancora frequentanti la scuola, o in carico ai CSM, momenti strutturati con attività di interesse personale e ai loro genitori occasioni di recupero del rapporto con sé stessi o di coppia, ed eventualmente con altri familiari.*

*Nell'eventuale continuità delle restrizioni sanitarie per la situazione pandemica ancora in atto, si terrà conto di quanto sarà possibile comunque fare da parte delle associazioni nella loro autonomia, pur ottemperando alle limitazioni e alle indicazioni poste per tutti e/o via web.*

<b>Associazione capofila e rete proponente</b>	Ass. Territoriale per l'integrazione Passo Passo-ODV	Rete proponente: Didi ad Astra / GRD Bologna/ ANGSA - Bologna
<b>Rete ulteriore di Partenariato</b>	ASD Sottosopra di Bologna - Circolo M'ama di Bologna – Associazione Crescere - APS Atarakè e Fattoria Didattica Prati di Amar di Crespellano - Associazione Tempi Liberi-APS – La Fenice CSSD - Fondazione don Mario Campidori– Agriturismo Dulcamara di Ozzano dell'Emilia - Agriturismo Ca' Dei Taruffi di Sasso M. – Parrocchie di Bologna – Assoc. Il Cerchio di via Libia - AIASPORT ASD – Assoc.LUNA-APS – Assoc, Virgola - Agriturismo La Quercia di Marzabotto - APS Pian di Venola di Marzabotto - Cooperativa sociale TUM-SO del Camping le Querce di Monzuno – Centro Equestre Trekking Horse di Castel d'Aiano - Scuola dell'infanzia Vaccari di Anzola dell'Emilia - Parrocchia SS Pietro e Paolo di Anzola – Pony club di Monte san Pietro - Assieme si cresce aps- ASP Bologna – Eventuali altre realtà che si andranno ad individuare.	
<b>Rete di patrocinio</b>	<b>Comune di Anzola dell'Emilia – Comune di San Giovanni in Persiceto- Comune di Bologna e relativi Quartieri– altri Comuni o Unioni di Comuni</b>	
<b>Area d'intervento</b>	Integrazione sociale nel tempo libero. Promozione e sviluppo della persona nelle sue varie dimensioni, delle sue potenzialità, delle sue autonomie, del suo benessere e della sua salute in senso lato. Alleggerimento del carico di cura dei familiari.	
<b>Obiettivo generale del progetto</b>	Pur partendo dal bisogno della famiglia di una salutare pausa dall'impegnativo carico di cura o da particolari difficoltà intra-relazionali, per la "gravosità" della situazione concretamente vissuta nella quotidianità con dei minori con gravi disabilità (non necessariamente soltanto "clinica") si intendono offrire o favorire, nei tempi liberi dalla scuola, degli "spazi di libertà" reciproca quali occasioni di espressione e sviluppo di interessi e potenzialità anche latenti, per un maggior benessere personale e relazionale, con conseguente ricaduta positiva pure sui genitori e sulla famiglia in genere.	
<b>Azioni e calendarizzazione</b>	Tutte le azioni del progetto sono da intendersi all'interno di una tempistica che va da gennaio a dicembre 2022. Le azioni previste potranno essere aggiornate o rimodulate in base alle esigenze di chi sarà coinvolto nelle azioni progettuali e delle loro famiglie, anche in base all'evoluzione della pandemia, come pure per eventuali cambiamenti o aggiornamenti in corso d'opera sulle collaborazioni con altri partner territoriali del progetto. E questo inciderà naturalmente sulla loro programmazione e calendarizzazione.	
<b><u>Azione 1 - Associazione PASSOPASSO</u></b> <i>Spazi e tempi di reciproca libertà e autonomia</i>	<p><b>1a. Pomeriggi sabbatlici alla Bolognina</b>, dalle 14,30 alle 18,30 per bambini 6-12 anni, estendendo la co-progettazione all'<b>Associazione ASD "Sottosopra"</b>, presso la rispettiva sede funzionale di via de' Gandolfi (q.re Bolognina), con attività espressivo-corporee mirate, condotte da personale qualificato. Si prevedono possibilmente due piccoli gruppi, o in alternativa un gruppo più numeroso (COVID permettendo), integrati da coetanei e da volontari adolescenti in relazione di aiuto, per almeno 6 pomeriggi ciascuno.</p> <p><b>1b. Pomeriggi sabbatlici al CUBO</b> di via Zanardi a Bologna per un piccolo gruppo di adolescenti con problematiche relazionali e/o comportamentali, in collaborazione con l'<b>Associazione Tempi Liberi</b>.</p>	

	<p>1c. <b>Mattinate sabbatiche socio-ricreative a Bologna</b>, per bambini 1-10 anni, disabili e non (e parallelo "spazio di libertà" per i genitori), in collaborazione con il <b>Circolo M'ama di via San Felice</b>. Cadenza almeno mensile.</p> <p>1d. <b>Mattinate domenicali socio-ludico-espressive integrate</b>, per ragazzi 11-17 anni (e parallelo spazio di libertà per i genitori) in collaborazione con il <b>Circolo M'ama di via San Felice</b>.</p> <p>1e. <b>Pomeriggi infrasettimanali a Bologna</b> (fino a 4 ore) con attività socio-ludico-espressive di varia natura, presso il Centro EXISTO di Porto Saragozza, in collaborazione con La Fenice-CSSD</p> <p>1f. <b>Sabati o domeniche da 4 a 6 ore nell'Alta e Media Valle del Reno</b>, con attività corrispondenti agli interessi e alle caratteristiche dei minori partecipanti: presso la sede operativa di Passo Passo a Ponte della Venturina di Alto Reno Terme o in altri spazi resi disponibili dal territorio, come il Centro Sociale di Silla di Gaggio M. o la Sala Polivalente di Vergato (di competenza del locale CSM). Oppure ancora, a Marzabotto, presso il Centro Sociale Pian di Venola-APS o l'Agriturismo "La Quercia" con attività agricole, artigianali, culinarie</p> <p>1g. Altre eventuali mezze giornate o giornate in altre località abbinando bisogni segnalati ed opportunità presenti sul territorio, in vista anche di possibili esperienze future di week-end con pernottamento, estendendo la co-progettazione ad altre organizzazioni disponibili sul territorio.</p> <p>1h. <b>Week-end occasionali in piccolo gruppo</b>, prevalentemente con personale in rapporto 1:1, presso realtà recettive e accoglienti quali: Casa della Gioia e Villaggio senza Barriere della Fondazione. Don Mario Campidori, Agriturismo Dulcamara di Ozzano, Agriturismo Ca' De Taruffi di Sasso Marconi, eventuali Case parrocchiali disponibili. Camping Le Querce di Monzuno, B&amp;B Locanda del Cavaliere c/o Centro Equestre Trekking Horse di Castel d'Aiano,</p> <p><b><i>NB. Le diverse potenziali opportunità, sia tipologiche che logistiche, verranno prese in considerazione a secondo del loro abbinamento ai bisogni rilevati e dislocati territorialmente, tenendo conto delle risorse disponibili, non necessariamente soltanto del programma PRISMA del DSM.</i></b></p>
<p><b>Azione 2 – Associazione Didi ad Astra</b></p>	<p>Week end/giornate/mezze giornate in locali a San Giovanni in Persiceto, Sant'Agata Bolognese, Anzola dell'Emilia ovvero presso Pony club di Monte san Pietro, fattorie didattiche, centri commerciali, o in altre localizzazioni da individuare, nonché gite da definirsi con i partecipanti del gruppo sulla base delle complessità presenti. L'obiettivo oltre al distacco dalla famiglia è altresì la costruzione di una socializzazione tra i partecipanti, momenti ludici accompagnati da una visione collegata alle autonomie e alle abilità di ogni singolo partecipante.</p> <p>Il progetto potrà essere inserito nei PEI dei partecipanti affinché le assenze non siano considerate come assenze didattiche.</p> <p>Il numero di incontri dipende dal numero dei partecipanti e degli operatori necessari. In media 6 incontri con 4/5 partecipanti.</p>
<p><b>Azione 3 – Associazione GRD Bologna</b></p>	<p>Weekend, giornate, pomeriggi in posti per attività varie o in appartamenti presi in affitto dall'associazione in Bologna, in via Emilia Ponente, o in altre localizzazioni da individuare, anche per gite fuori porta, <b>con educatori specializzati, per percorsi di socializzazione tra i ragazzi e sollievo per i genitori</b>. Il rapporto è 1:1 trattandosi di disabilità</p>

	<p>medio/gravi comportamentali. Gli educatori puntano a creare relazioni positive nelle modalità che si riterranno idonee in accordo con le famiglie e gli operatori NPIA</p> <p>Il numero degli incontri dipende dal n dei partecipanti, la loro tenuta fuori casa, fino ad esaurimento risorse.</p>
<b>Azione 4 - Associazione Angsa Bologna</b>	<p>Sabati e Domeniche (mezze giornate e giornate intere) in zone da definire (Bologna e provincia) di bambini e adolescenti con autismi importanti che abbisognano del rapporto 1:1 per fronteggiare i comportamenti problema che possono essere dannosi per loro stessi e per gli altri.</p>
<b>Destinatari</b>	<p>Minori seguiti dalla NPIA o già maggiorenni che ancora frequentano la scuola (con cartella NPIA aperta) o in carico ai CSM, individuati dalle associazioni o dai referenti clinici, e comunque concordati con questi e le famiglie.</p> <p>Paralleli destinatari, come da finalità progettuali, sono le rispettive famiglie.</p>
<b>Risultati attesi</b>	<ul style="list-style-type: none"> <li>- Risposta al maggior numero possibile di situazioni evidenziate, in base alle risorse economiche e alle compatibilità di gruppo e organizzative.</li> <li>- Implementazione del benessere personale e della propria autostima.</li> <li>- Sviluppo di relazioni amicali e della capacità di stare in gruppo</li> <li>- Acquisizione o miglioramento di specifiche abilità, già rilevate o potenziali, nell'ambito della propria espressività e delle relazioni con se stessi e con gli altri.</li> <li>- Ricaduta di "sollievo" personale e di maggior equilibrio intra-relazionale per i genitori e altri eventuali familiari che vivono un impegnativo rapporto "quotidiano" di cura con i minori coinvolti.</li> <li>- Collaborazione sinergica con le Istituzioni e i Servizi sanitari di competenza, sia per l'individuazione dei potenziali beneficiari (tenuto conto di bisogni specifici e magari delle criticità familiari), sia per il perseguimento di obiettivi condivisi.</li> <li>- Maggior integrazione e coordinamento operativo tra i diversi soggetti, istituzionali e non, diversamente coinvolti nella relazione con i destinatari, tra cui la famiglia stessa.</li> <li>- Collaborazione in rete tra Associazioni e altre realtà organizzate o professionisti singoli del territorio, valorizzando risorse umane, professionali e strutturali utili alla realizzazione del progetto.</li> </ul>
<b>Aspetti organizzativi</b>	
<b>Ruolo delle associazioni previsto</b>	<ul style="list-style-type: none"> <li>● Co-Progettazione e monitoraggio con i referenti di progetto DSM-DP ed eventualmente altri soggetti in rete, pubblici e privati</li> <li>● Organizzazione e realizzazione delle diverse fasi del progetto in collaborazione con gli altri soggetti coinvolti, anche in corso d'opera;</li> <li>● Informazione, promozione e divulgazione degli eventi programmati attraverso locandine e comunicazioni mediatiche</li> <li>● Rendicontazione economica e relazioni intermedie e finali;</li> <li>● Valutazione, verifica in itinere e finale degli obiettivi del progetto.</li> </ul>
<b>Ruolo del DSM-DP previsto</b>	<ul style="list-style-type: none"> <li>● Contributo economico</li> <li>● Collaborazione attraverso gli operatori referenti di progetto</li> <li>● Diffusione del progetto all'interno della rete dei servizi aziendali</li> <li>● Stampa dei materiali cartacei pubblicitari relativi ai diversi eventi</li> </ul>
<b>Collaborazioni esterne</b>	<p>Vedi i soggetti citati all'inizio nella rete ulteriore di partenariato, cui potrebbero aggiungersene altri in itinere. Scuole frequentate dai partecipanti, Comuni di residenza ed eventuali Servizi sociali di riferimento, possibile volontariato locale, singolo od organizzato.</p>

<b>Piano finanziario presumibile</b>	Azione 1: euro 4.875,00 Azione 2: euro 4.875,00 Azione 3: euro 4.875,00 Azione 4: euro 4.875,00 Coordinamento: euro 500,00
<b>Risorse economiche</b>	Dipartimento Salute Mentale Dipendenze Patologiche
<b>Cofinanziamento</b>	Co-partecipazione ai costi da parte delle famiglie interessate – Associazione Passo Passo con eventuali fondi propri possibili - Inoltre Passo Passo, in quanto capofila, e le altre associazioni del CUFO-NPIA partner, cofinanziano il progetto per le spese amministrative, fiscali, contabili, organizzative (es. IRAP, assicurazioni, rimborsi spesa ai volontari... L'attività dei volontari, in ambito organizzativo o più in generale, può essere tradotta, come costo di progetto, nella misura non inferiore a 800 € al mese per associazione, per un totale di 38.400 € nell'annualità di progetto.
<b>Finanziamento da terzi</b>	Eventuali Bandi Fondazioni del Monte e CARISBO
<b>Risorse umane</b>	Educatori e/o altri operatori con professionalità specifiche, volontari interni o esterni alle associazioni partner.
<b>Contributo richiesto</b>	€ 20.000

Per l'Associazione

Il Presidente Danillo Rasia

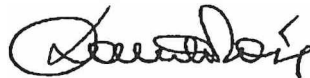

Marzabotto, 14/11/2021

*Si conviene la co-proiezione  
per le attività/azioni oggetto  
del progetto*

*F.lli M. M. M.*



**CONVENZIONE TRA AZIENDA USL DI BOLOGNA DSM-DP E L'ASSOCIAZIONE "PASSO PASSO" PER LA REALIZZAZIONE DEL PROGRAMMA P.R.I.S.M.A. - PERIODO 01/01/2022 - 31/12/2022 - PROGETTO: SPAZI DI LIBERTA'.**

In attuazione dei principi, valori, visione ed obiettivi contenuti nel Piano Attuativo Salute Mentale (DGR n. 313/2009) e del contenuto del Piano Socio Sanitario Regionale dell'Emilia – Romagna 2017 - 2019 (Deliberazione dell'Assemblea Legislativa n. 210 del 20/07/2017), con l'intento di costruire nuovi percorsi e offrire risposte innovative rispetto ai bisogni dei destinatari in una prospettiva di tutela della salute mentale, concorrendo alla realizzazione di azioni per una politica di salute mentale attiva e partecipata (P.R.I.S.M.A.), riconoscendo il valore sociale della 'sussidiarietà orizzontale', principio garantito e tutelato dalla Costituzione (art.118), normato da Leggi nazionali e regionali e il valore della metodologia della co-progettazione per la realizzazione, il supporto e la gestione di attività di gruppo volte al raggiungimento del benessere dei singoli individui e delle loro famiglie, in un rapporto di continuità temporale e spaziale, attraverso la costruzione e/o ricostruzione di reti familiari e sociali, l'integrazione e il reinserimento sociale, nonché volte a contrastare processi di cronicizzazione, desocializzazione ed esclusione sociale.

**TRA**

L'Azienda USL di Bologna \_ CF 02406911202\_ in persona del Direttore f.f. del Dipartimento di Salute Mentale e Dipendenze Patologiche (DSM-DP) Dott. Roberto Muratori domiciliato ai fini del presente atto presso la sede del DSM-DP, viale C. Pepoli n. 5 - 40123 Bologna, che agisce in applicazione delle deleghe conferite con Deliberazione n. 46 del 13/02/2017

**E**

L'Associazione "PASSO PASSO" Bologna - CF \_ 91219110375 con sede legale in via VITTORIO VENETO N.26, C/O STAZIONE FERROVIARIA, 40043, MARZABOTTO (Bologna), in persona del Presidente DANILÒ RASIA

**SI CONVIENE E SI STIPULA QUANTO SEGUE**

**ART. 1**

**OGGETTO**

Obiettivo della presente convenzione è quello di favorire la collaborazione tra l'Azienda USL di Bologna DSM-DP e l'Associazione "PASSO PASSO" per la realizzazione delle azioni previste dal programma P.R.I.S.M.A., denominato "**SPAZI DI LIBERTA'**", in atti con Prot. n. 127613 del 20/12/2021, allegato alla presente convenzione, quale parte integrante e sostanziale della stessa;

**ART. 2**

**IMPEGNI**

L'Associazione "PASSO PASSO" si impegna a realizzare le azioni contenute nel progetto "**SPAZI DI LIBERTA'**" citato al comma precedente, allegato quale parte integrante e sostanziale del presente accordo, al fine di raggiungere esclusivamente gli obiettivi del programma P.R.I.S.M.A. e a rispettare tutti gli adempimenti per l'attuazione dello stesso e gli impegni previsti dalla presente convenzione. L'Associazione si impegna inoltre a rispettare le disposizioni contenute nella nomina a Responsabile del trattamento dei dati, disposta con la presente convenzione.

L'Associazione "Passo Passo" si impegna, nell'espletamento dell'attività progettuale, a rispettare le disposizioni contenute nel regolamento P.R.I.S.M.A., adottato con determina DSM-DP n.3798/18 e laddove non già indicato in maniera esplicita nel progetto, a fornire alla Direzione DSM-DP, prima dell'inizio delle singole azioni indicate nel progetto autorizzato e allegato al presente accordo, le seguenti informazioni:

- Descrizione specifica delle modalità attuative dell'attività che si andrà a realizzare (tipologia, luoghi, giornate e impegno giornaliero);
- Elenco nominativo dei volontari coinvolti nella specifica azione;
- Elenco nominativo dei soggetti usufruttori dell'azione;
- Elenco nominativo dei soggetti che a titolo oneroso parteciperanno alle attività in questione e la spesa che deriva da tale partecipazione: in particolare andrà precisato sia l'importo complessivo e il monte ore prestato dal singolo soggetto nel corso dell'azione per quanto riguarda le prestazioni occasionali, mentre per le altre tipologie di rapporti commerciali andrà specificato anche il costo orario della prestazione;
- Elenco delle spese (comunque direttamente correlate all'azione) che si presume verranno sostenute per compiere l'attività progettuale (comprese quelle indicate al punto precedente).
- Ogni altro elemento e/o dato esplicitamente richiesto dall'Azienda U.S.L. attraverso il referente specifico del progetto.

L'Azienda Usl si impegna a comunicare entro trenta giorni dal ricevimento delle informazioni sopra elencate, il nulla osta a procedere.

Nel caso in cui non fosse possibile, per vari motivi esplicitamente dichiarati dall'Azienda U.s.l., rilasciare il nulla osta a procedere relativo alle specifiche azioni contenute nel progetto, l'Associazione si impegna a non richiedere alcun contributo economico relativamente alle azioni che non hanno ottenuto il nulla osta.

Per la realizzazione delle diverse azioni progettuali, l'Azienda USL di Bologna DSM-DP si impegna a supportare l'associazione nella realizzazione delle attività attraverso i Referenti DSM-DP per i progetti PRISMA, favorendo il raggiungimento degli obiettivi previsti, e a erogare il contributo economico complessivo autorizzato secondo le modalità previste al punto successivo.

### ART. 3

#### MODALITA' DI EROGAZIONE

Il contributo economico, riconosciuto all'associazione per lo svolgimento delle attività sarà liquidato attraverso le seguenti modalità:

- una prima quota, pari al 40% del contributo totale concesso, sarà erogata a titolo di anticipazione a seguito della sottoscrizione del presente accordo e di specifica richiesta.
- per consentire l'operatività dell'associazione, durante l'esecuzione del progetto potrà essere erogata un'ulteriore quota (massimo 30%) a seguito di specifica richiesta e dietro presentazione dello stato di avanzamento del progetto e del rendiconto delle spese sostenute e/o impegni di spesa.
- la quota restante sarà erogata a saldo del contributo complessivo concesso e a seguito di presentazione della relazione dettagliata delle attività svolte, del rendiconto economico e delle copie dei documenti contabili attestanti la spesa sostenuta (come previsto nel regolamento P.R.I.S.M.A. precedentemente citato).

Le richieste di pagamento vanno intestate e inviate a: Azienda USL di Bologna Direzione Dipartimento di Salute Mentale - Dipendenze Patologiche - viale C. Pepoli, 5 – Bologna, 40123.

### ART. 4

#### DURATA

La presente convenzione ha validità dal 01/01/2022 al 31/12/2022.

**ART. 5**  
**RISOLUZIONE ANTICIPATA**

Le parti si riservano la facoltà di recedere dal presente accordo con preavviso di almeno 30 giorni a mezzo raccomandata A/R.

**ART. 6**  
**CONTROVERSIE**

Per ogni controversia derivante dalla presente convenzione le parti dichiarano di non adire le vie legali.

**ART. 7**  
**TRATTAMENTO DEI DATI PERSONALI: NOMINA A RESPONSABILE DEL**  
**TRATTAMENTO AI SENSI DELL'ART. 28**  
**DEL REGOLAMENTO UE 2016/679**

In merito all'applicazione del Regolamento UE 2016/679 (di seguito "GDPR") e del D.Lgs. 196/03 (di seguito "Codice") le parti danno reciprocamente atto che Titolare del trattamento dei dati è l'Azienda USL di Bologna (di seguito Azienda).

L'Azienda, in qualità di Titolare del trattamento nomina, mediante sottoscrizione del presente atto, l'Associazione PASSO PASSO quale Responsabile del trattamento ai sensi dell'art. 28 del GDPR allo scopo di procedere al corretto trattamento dei dati, relativi all'oggetto della presente convenzione (**ALLEGATO 1 "DESCRIZIONE DELLE ATTIVITÀ DI TRATTAMENTO"**).

In particolare, il Responsabile del trattamento è tenuto:

1. ad adottare opportune misure atte al rispetto dei requisiti del trattamento dei dati personali previste dall'art. 5 del GDPR;
2. ad adottare le misure di sicurezza previste dall'art. 32 del GDPR, eventualmente indicate dal Titolare del trattamento, dal Garante per la protezione dei dati personali e/o dal Comitato Europeo con propria circolare, risoluzione o qualsivoglia altro provvedimento eventualmente diversamente denominato;
3. ad autorizzare i soggetti che procedono al trattamento, ai sensi e con le modalità di cui all'art. 29 del GDPR, secondo la procedura interna del medesimo e, comunque, impegnando i medesimi soggetti autorizzati che non siano eventualmente tenuti al segreto professionale affinché rispettino lo stesso livello di riservatezza e segretezza imposto al Titolare del trattamento;
4. ad assistere il Titolare del trattamento, al fine di soddisfare l'obbligo di dare seguito alle richieste per l'esercizio dei diritti di cui Capo III del GDPR, ai sensi dell'art. 28, comma 1, lett. e) del GDPR.

In particolare è fatto obbligo al Responsabile del trattamento di attenersi alle **istruzioni impartite dal Titolare del trattamento**, allegate alla presente convenzione e da considerare parte integrante dello stesso (**ALLEGATO 2 "ISTRUZIONI PER IL RESPONSABILE DEL TRATTAMENTO DEI DATI PERSONALI"**), oltre a garantire che le operazioni di trattamento siano svolte secondo l'ambito consentito e nel rispetto dei singoli profili professionali di appartenenza, nel rispetto della riservatezza e confidenzialità dei dati.

Il Responsabile del trattamento, con la sottoscrizione del presente atto, s'impegna a prendere visione e ad attenersi scrupolosamente a tutte le indicazioni di cui alla procedura approvata con Deliberazione n. 146/2019, rinvenibile al link:

<https://www.ausl.bologna.it/asl-bologna/staff/anticorruzione-trasparenza-e-privacy/privacy/org/DEL146-2019DB>

La presente designazione è da ritenersi valida per tutta la durata del rapporto di convenzione contrattuale e si intende comunque estesa ad eventuali futuri contratti aventi ad oggetto analoghe attività ulteriori e che comportino un trattamento di dati personali da parte del Responsabile del trattamento, in nome e per conto del Titolare del trattamento.

Ai fini della responsabilità civile si applicano le norme di cui all'articolo 82 del GDPR.

Resta fermo che, anche successivamente alla cessazione o alla revoca del presente accordo, il Responsabile del trattamento dovrà mantenere la massima riservatezza sui dati e le informazioni relative al Titolare del trattamento delle quali sia venuto a conoscenza nell'adempimento delle sue obbligazioni.

Per quanto non espressamente previsto nel presente articolo, si rinvia alle disposizioni generali vigenti in materia di protezione di dati personali, nonché alle disposizioni di cui alla presente convenzione.

Per l'Associazione PASSO PASSO

IL PRESIDENTE

DANILO RASIA



Per l'Azienda USL di BOLOGNA

IL DIRETTORE F.F. DEL DSM-DP

DOTT. ROBERTO MURATORI



AZIENDA USL DI BOLOGNA  
Dipartimento Salute Mentale - DP  
Il Direttore

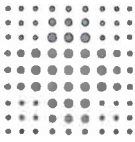

## FRONTESPIZIO PROTOCOLLO GENERALE

AOO: ASL\_BO  
REGISTRO: Protocollo generale  
NUMERO: 0127617  
DATA: 20/12/2021  
OGGETTO: PRISMA 2022 - PROGETTO "BENESSERE IN MOVIMENTO" - ESITO CO-PROGETTAZIONE TRA ASSOCIAZIONE A.N.G.S.A. BOLOGNA E AUSL BOLOGNA - DIPARTIMENTO SALUTE MENTALE E SERVIZIO DIPENDENZE.

### CLASSIFICAZIONI:

- [02-02-09]

### DOCUMENTI:

#### File

PG0127617\_2021\_progetto benessere in movimento firmato Lemoli.pdf.pdf:

#### Hash

434BE907800AD1125D995CDBEC1120A0A95F5414B443851348  
CD40F49E451604



L'originale del presente documento e' conservato a cura dell'ente produttore secondo normativa vigente. Ai sensi dell'art. 3bis c4-bis Dlgs 82/2005 e s.m.i., in assenza del domicilio digitale le amministrazioni possono predisporre le comunicazioni ai cittadini come documenti informatici sottoscritti con firma digitale o firma elettronica avanzata ed inviare ai cittadini stessi copia analogica di tali documenti sottoscritti con firma autografa sostituita a mezzo stampa predisposta secondo le disposizioni di cui all'articolo 3 del Dlgs 39/1993.





Associazione Territoriale  
per l'Integrazione - ODV



DiDi Ad Astra



## PROGETTO PRISMA 2021 per l'anno 2022

### “BENESSERE IN MOVIMENTO”

biennale

Percorsi abilitativi integrativi per ragazzi con disabilità

#### Referente del progetto per il DSM

Dott.ssa Monica Lemoli

#### Premessa

*Lo sport e tutto quello che è movimento è molto importante non solo per l'aspetto fisico, ma anche per quello relazionale comportamentale e i benefici sono sostenuti da molti studi. Molti dei nostri ragazzi fanno uso di farmaci con conseguenti problemi di obesità. Importantissimo quindi il movimento fisico. Ci saranno azioni studiate dalle Associazioni con collaborazione di associazioni sportive del territorio a favore dei minori in carica presso NPIA che vengono segnalati. Anche quest'anno lasceremo aperte le possibilità di avviamento a sport anche qui non elencati ma che spingano verso l'attività sportiva chi ancora non la pratica sotto la voce avviamento allo sport. Inoltre sta procedendo una mappatura delle società sportive accoglienti al fine di agevolare appunto i ragazzi. L'eccezionale situazione di pandemia ha portato periodi di chiusura delle scuole di ogni ordine e grado e gli alunni in difficoltà sono stati ancora più soli e le famiglie sono tutt'ora impossibilitati a sostenere questo carico. Tutte le attività verranno effettuate compatibilmente alle chiusure per Covid e nel caso si cercherà di svolgerle all'aperto o in remoto.*

Associazione capofila  Rete proponente/partner:	ANGSA BOLOGNA	Didi ad Astra / GRD Bologna/ Passo Passo
Rete di Partenariato	Associazioni Sportive varie	
Rete di patrocinio		Da definire a progetto approvato
Area d'intervento	Integrazione sociale nel tempo libero. Promozione e sviluppo della persona nelle sue varie dimensioni, delle sue potenzialità, delle sue autonomie, del suo benessere e della sua salute in senso lato. Alleggerimento del carico di cura dei familiari.	

Obiettivo generale del progetto	<p>Il progetto ha l'obiettivo d'incentivare e sostenere tutte le attività di movimento sportive e non ma inclusive che sviluppino le potenzialità personali e relazionali di minori con disabilità, con ricadute sul benessere bio-psico-sociale, anche in termini riabilitativi.</p> <p>Abbiamo rilevato il bisogno dei minori con disturbi/disabilità afferenti alla NPIA, maggiorenni frequentanti la scuola superiore e disabili giovani adulti anche in carico ai CSM, di accedere a delle opportunità di movimento che possono andare dalla semplice passeggiata a discipline sportive tenendo conto anche dei loro interessi e possibilmente del parere dei referenti NPIA, e con eventuale collaborazione sperimentale con alcune scuole. Tutte le attività di movimento non solo aumentano le competenze favoriscono integrazione e inclusione accrescendo l'autostima, la determinazione nel raggiungimento di obiettivi possibili. Sostenere, anche economicamente, le famiglie, favorendo la partecipazione dei loro figli con disabilità ad attività che ne sviluppino abilità e interessi, in possibile accordo con i referenti dei Servizi, e migliorandone la qualità di vita.</p>
Azioni e calendarizzazione	<p>Tutte le azioni del progetto sono da intendersi all'interno di una tempistica che va da gennaio a dicembre 2022</p> <p>Tutte le azioni sotto elencate potranno essere realizzate eventualmente anche con interventi di supporto a distanza: con utilizzo del web ed essere integrate da altre modalità in base ai bisogni evidenziati dagli utenti.</p> <p>Tutte le azioni sottoelencate potranno essere realizzate anche in periodo di ferie scolastiche</p>
<u>Azione 1 – a cura prevalente dell'Associazione ANGSA BOLOGNA</u>	<ul style="list-style-type: none"> <li>◦ Triathlon (ATLETICA/ARRAMPICATA/NUOTO) Rivolto a bambini/ragazzi con diagnosi di Disturbi dello Spettro Autistico e grave ritardo cognitivo. Il progetto ha lo scopo di migliorare la qualità della vita, creando, al di fuori dell'ambito familiare e riabilitativo, uno spazio che possa essere arricchito di esperienze gratificanti ed efficaci per lo sviluppo e per il benessere psicofisico. ATLETICA E ARRAMPICATA si svolgono in una palestra a Sala Bolognese mentre il NUOTO nella piscina di San Giovanni in Persiceto. Si rende noto che il luogo di svolgimento potrebbe cambiare nel corso del progetto o potrebbe nascere un altro gruppo in altro luogo ma sarà nostra cura avvisare il DSM.</li> <li>◦ Sport strutturato per autismo – ATLETICA Rivolto a bambini/ragazzi con diagnosi di Disturbi dello Spettro Autistico e grave ritardo cognitivo. Il</li> </ul>

progetto ha lo scopo di migliorare la qualità della vita, creando, al di fuori dell'ambito familiare e riabilitativo, uno spazio che possa essere arricchito di esperienze gratificanti ed efficaci per lo sviluppo e per il benessere psicofisico. Si rende noto che il luogo di svolgimento ancora non è stato stabilito perché non si sono trovati spazi liberi ma sarà nostra cura avvisare il DSM non appena lo avremo individuato.

- Sport strutturato per autismo – ARRAMPICATA Rivolto a bambini/ragazzi con diagnosi di Disturbi dello Spettro Autistico e grave ritardo cognitivo. Il progetto ha lo scopo di migliorare la qualità della vita, creando, al di fuori dell'ambito familiare e riabilitativo, uno spazio che possa essere arricchito di esperienze gratificanti ed efficaci per lo sviluppo e per il benessere psicofisico. L'Arrampicata viene fatta a San Lazzaro di Savena alla Monkey Planet. Si rende noto che il luogo di svolgimento potrebbe cambiare nel corso del progetto o potrebbe nascere un altro gruppo in altro luogo ma sarà nostra cura avvisare il DSM.
- PASSEGGIATE INSIEME - Passeggiate con famiglie e figli con disabilità varie. Destinazioni da Stabilire
- PERCORSO DI NUOTO NUOTO SINCRONIZZATO- CORSI DI SUB – In collaborazione con la Record, Villaggio del Fanciullo – Polisportiva Masi e altre piscine richieste dai bisogni delle famiglie
- BOCCE A PIEVE DEL PINO. Si rende noto che il luogo di svolgimento potrebbe cambiare nel corso del progetto o potrebbe nascere un altro gruppo in altro luogo ma sarà nostra cura avvisare il DSM.
- ARTI MARZIALI A BARCA BLU Si rende noto che il luogo di svolgimento potrebbe cambiare nel corso del progetto o potrebbe nascere un altro gruppo in altro luogo ma sarà nostra cura avvisare il DSM.
- ATTIVITA' MOTORIA DI BASE A PIEVE DEL PINO Si rende noto che il luogo di svolgimento potrebbe cambiare nel corso del progetto o potrebbe nascere un altro gruppo in altro luogo ma sarà nostra cura avvisare il DSM.
- FITNESS OUTDOOR e indoor e ginnastica presso PIEVE DEL PINO e a BARCA BLU Si rende noto che il luogo di svolgimento potrebbe cambiare nel corso del progetto o potrebbe nascere un altro gruppo in altro luogo ma sarà nostra cura avvisare il DSM.
- BASKET A PIEVE DEL PINO Si rende noto che il luogo di svolgimento potrebbe cambiare nel corso del progetto o potrebbe nascere un altro gruppo in altro luogo ma sarà nostra cura avvisare il DSM.
- ACQUATICITA' ZEROSEI - MOVIMENTO ASSISTITO IN ACQUA ALLO STADIO e in collaborazione con Polisportiva Masi Si rende noto che il luogo di svolgimento potrebbe cambiare nel corso del progetto o potrebbe nascere un altro gruppo in altro luogo ma sarà nostra cura avvisare il DSM.
- TIRO CON L'ARCO A ZOLA PREDOSA Si rende noto che il luogo di svolgimento potrebbe cambiare nel corso del progetto o potrebbe nascere un altro gruppo in altro luogo ma sarà nostra cura avvisare il DSM.
- Trekking – nordic walking – fitwalking Destinazioni da Stabilire
- Badminton ping pong palla avvelenata palla strap sitting volley fresbee baby rubabandiera a pieve del pino Si rende noto che il luogo di svolgimento potrebbe cambiare nel corso del progetto o potrebbe nascere un altro gruppo in altro luogo ma sarà nostra cura avvisare il DSM.
- Attività equestre al Paddock Si rende noto che il luogo di svolgimento potrebbe cambiare nel corso del progetto o potrebbe nascere un altro gruppo in altro luogo ma sarà nostra cura avvisare il DSM.
- Danza (sportiva, hip hop, boogie woogie, capoeira, country e altro) alla Barca Blu Si rende noto che il luogo di svolgimento potrebbe cambiare nel corso del progetto o potrebbe nascere un altro gruppo in altro luogo ma sarà nostra cura avvisare il DSM.



	<ul style="list-style-type: none"> <li>◦ Calcio a Pieve del Pino Si rende noto che il luogo di svolgimento potrebbe cambiare nel corso del progetto o potrebbe nascere un altro gruppo in altro luogo ma sarà nostra cura avvisare il DSM.</li> <li>◦ trekking urbano e fuori porta, Destinazioni da Stabilire</li> <li>◦ Pattinaggio in collaborazione con Polisportiva Persicetana Si rende noto che il luogo di svolgimento potrebbe cambiare nel corso del progetto o potrebbe nascere un altro gruppo in altro luogo ma sarà nostra cura avvisare il DSM.</li> <li>◦ Pallavolo in collaborazione con Anzolavolley an Anzola dell'Emilia con finalità inclusiva.</li> <li>◦ Tennis in collaborazione con il Circolo Tennis di Anzola dell'Emilia, con finalità inclusiva</li> <li>◦ Kickboxing / thai box in collaborazione con istruttori privati. Al momento si pensa di realizzarla on line.</li> <li>◦ attività motoria mamma /bambino a Pieve del Pino e Barca Blu Si rende noto che il luogo di svolgimento potrebbe cambiare nel corso del progetto o potrebbe nascere un altro gruppo in altro luogo ma sarà nostra cura avvisare il DSM</li> </ul> <p>Le attività sono da svolgersi al chiuso e all'aperto o on line, quando possibile  Conformemente al regolamento PRISMA che prevede sia la "promozione di processi di inclusione e di estensione della rete sociale", sia che i progetti "devono essere presentati preferibilmente in collaborazione con altri soggetti partner" (oltre alle associazioni del CUFO), si intende estendere la co-progettazione ad altri soggetti del territorio che, con proposte di vario genere, siano aperti all'accoglienza e all'inclusione anche di minori con disabilità o in situazione di disagio psico-relazionale. A questa inclusione l'associazione si prefigge di contribuire con la sua azione nell'ambito del presente progetto, promuovendo e favorendo la partecipazione degli utenti sopra indicati ad attività offerte sul territorio in generale da diverse organizzazioni in rete, senza escludere dei percorsi ad hoc riservati più specificatamente a loro. Si lavorerà quindi con le loro famiglie per promuovere inserimenti mirati nelle varie attività accessibili, corrispondenti ai bisogni espressi, secondo potenzialità e interessi, e si cercherà, per quanto possibile sulla base delle risorse disponibili, di limitare i costi tanto più se implementati per la presenza di una disabilità.</p> <p>L'azione potrà estendere le collaborazioni con nuove associazioni sportive compresi liberi professionisti specializzati in attività sportive di varia natura. Naturalmente, perdurando più o meno le restrizioni dovute al COVID, si farà quanto e come possibile rispetto alle varie ipotesi collaborative per le diverse attività proposte.</p> <p>PS. Per il perseguimento degli obiettivi delle azioni progettuali, non sono escluse altre possibili risorse oltre a quelle del PRISMA</p>
<p>Azione 2 – a cura prevalente dell' Ass. DIDI AD ASTRA aps</p>	<ul style="list-style-type: none"> <li>◦ ATLETICA in collaborazione con Atletica Blizzard ad Anzola dell'Emilia Rivolto a bambini/ragazzi con diagnosi lieve di autismo o ritardo cognitivo. Il progetto ha carattere inclusivo. Si rende noto che il luogo di svolgimento ancora non è stato stabilito perché non si sono trovati spazi liberi ma sarà nostra cura avvisare il DSM non appena lo avremo individuato.</li> <li>◦ ARRAMPICATA Rivolto a bambini/ragazzi con disabilità lieve / adhd. Il progetto ha scopo inclusivo, a Sala Bolognese. Si rende noto che il luogo di svolgimento potrebbe cambiare nel corso del progetto o potrebbe nascere un altro gruppo in altro luogo ma sarà nostra cura avvisare il DSM.</li> <li>◦ PASSEGGIATE INSIEME - Passeggiate con famiglie e figli con disabilità varie, con il supporto di operatori. Destinazioni da Stabilire</li> <li>◦ PERCORSO DI NUOTO – Nuoto sincronizzato- corsi di sub In collaborazione con UISP e Polisportiva Persicetana nelle piscine Cavina, Vandelli, San Giovanni in Persiceto – Stadio o altre che potrebbero aggiungersi in corso di progetto</li> <li>◦ Bocce ad Astra in coprogettazione con BOCCIOFILA ANZOLESE ad Anzola dell'Emilia ovvero in altro luogo che potrebbe aggiungersi o sostituirsi in corso di progetto.</li> </ul>

- JUJITSU in coprogettazione con asd Aijigi ad Anzola dell'Emilia e a Sala Bolognese e Calderara di Reno. Finalità inclusiva. Si rende noto che il luogo di svolgimento potrebbe cambiare nel corso del progetto o potrebbe nascere un altro gruppo in altro luogo ma sarà nostra cura avvisare il DSM.
- Attività motoria di Base con elementi di arti marziali – jujitsu ad Anzola dell'Emilia, Sala Bolognese, San Giovanni in Persiceto. Si rende noto che il luogo di svolgimento potrebbe cambiare nel corso del progetto o potrebbe nascere un altro gruppo in altro luogo ma sarà nostra cura avvisare il DSM. Al momento si prevede di partire con l'attività on line il mercoledì ore 18.15.
- Basket ad Astra in coprogettazione con Diablo's basket asd a Sant'Agata Bolognese. Si rende noto che il luogo di svolgimento potrebbe cambiare nel corso del progetto o potrebbe nascere un altro gruppo in altro luogo ma sarà nostra cura avvisare il DSM.
- Famiglia in acqua in coprogettazione con UISP attualmente definito presso Piscina Cavina e Piscina Vandelli Si rende noto che il luogo di svolgimento potrebbe cambiare nel corso del progetto o potrebbe nascere un altro gruppo in altro luogo ma sarà nostra cura avvisare il DSM.
- Tiro con l'arco a Zola Predosa Si rende noto che il luogo di svolgimento potrebbe cambiare nel corso del progetto o potrebbe nascere un altro gruppo in altro luogo ma sarà nostra cura avvisare il DSM.
- Trekking – fitwalking – nordic walking anche il collaborazione con istruttori del CSI Destinazioni da Stabilire
- Badminton – Ping pong – fresbee baby – palla strap – palla avvelenata – sitting volley – rubabandiera a Monte san Pietro Si rende noto che il luogo di svolgimento potrebbe cambiare nel corso del progetto o potrebbe nascere un altro gruppo in altro luogo ma sarà nostra cura avvisare il DSM.
- Ginnastica in collaborazione con Ginnastica Persicetana a San Giovanni in Persiceto. . Si rende noto che il luogo di svolgimento potrebbe cambiare nel corso del progetto o potrebbe nascere un altro gruppo in altro luogo ma sarà nostra cura avvisare il DSM.
- Pattinaggio in collaborazione con Polisportiva Persicetana Si rende noto che il luogo di svolgimento potrebbe cambiare nel corso del progetto o potrebbe nascere un altro gruppo in altro luogo ma sarà nostra cura avvisare il DSM.
- Pallavolo in collaborazione con Anzolavolley an Anzola dell'Emilia con finalità inclusiva.
- Tennis in collaborazione con il Circolo Tennis di Anzola dell'Emilia, con finalità inclusiva
- Kickboxing / thai box in collaborazione con istruttori privati. Al momento si pensa di realizzarla on line.
- FITNESS OUTDOOR ad ANZOLA DELL'EMILIA e a SAN GIOVANNI IN PERSICETO Si rende noto che il luogo di svolgimento potrebbe cambiare nel corso del progetto o potrebbe nascere un altro gruppo in altro luogo ma sarà nostra cura avvisare il DSM.
- FITNESS INDOOR in collaborazione con D&M Artelier ad Anzola dell'Emilia. Si rende noto che il luogo di svolgimento potrebbe cambiare nel corso del progetto o potrebbe nascere un altro gruppo in altro luogo ma sarà nostra cura avvisare il DSM.
- Attività equestre a Monte San Pietro Si rende noto che il luogo di svolgimento potrebbe cambiare nel corso del progetto o potrebbe nascere un altro gruppo in altro luogo ma sarà nostra cura avvisare il DSM.
- Danza (sportiva, hip hop, boogie woogie, capoeira, country e altro) in collaborazione con Ritmo Danza a San Giovanni in Persiceto e D&M Artelier Di Anzola dell'Emilia. Finalità inclusiva. Si rende noto che il luogo di svolgimento potrebbe cambiare nel corso del progetto o potrebbe nascere un altro gruppo in altro luogo ma sarà nostra cura avvisare il DSM.
- Calcio in collaborazione con Anzolavino Calcio ad Anzola dell'Emilia. Percorsi inclusivi. Si rende noto che il luogo di svolgimento potrebbe

	<p>cambiare nel corso del progetto o potrebbe nascere un altro gruppo in altro luogo ma sarà nostra cura avvisare il DSM.</p> <ul style="list-style-type: none"> <li>◦ trekking urbano e fuori porta Destinazioni da Stabilire</li> <li>◦ relazione espressione e movimento: Incontri volti a stimolare l'attività motoria attraverso la relazione con il genitore presso SAN MATTEO DELLA DECIMA. Si rende noto che il luogo di svolgimento potrebbe cambiare nel corso del progetto o potrebbe nascere un altro gruppo in altro luogo ma sarà nostra cura avvisare il DSM</li> </ul> <p>Le attività sono da svolgersi al chiuso e all'aperto o on line, quando possibile, diverse attività si svolgeranno nei periodi estivi all'aperto</p> <p>Conformemente al regolamento PRISMA che prevede sia la "promozione di processi di inclusione e di estensione della rete sociale", sia che i progetti "devono essere presentati preferibilmente in collaborazione con altri soggetti partner" (oltre alle associazioni del CUFO), si è estesa la co-progettazione ad altri soggetti del territorio che, con proposte di vario genere, si aprono all'accoglienza e all'inclusione dei destinatari di questo progetto. A questa inclusione l'associazione si prefigge di contribuire con la sua azione nell'ambito del presente progetto, promuovendo e favorendo la partecipazione degli utenti sopra indicati ad attività offerte sul territorio in generale da diverse organizzazioni in rete, senza escludere dei percorsi ad hoc riservati più specificatamente a loro. Si lavorerà quindi con le loro famiglie per promuovere inserimenti mirati nelle varie attività accessibili, corrispondenti ai bisogni espressi, secondo potenzialità e interessi, e si cercherà, per quanto possibile sulla base delle risorse disponibili, di limitare i costi tanto più se implementati per la presenza di una disabilità. L'azione potrà estendere le collaborazioni con nuove associazioni sportive, compresi liberi professionisti specializzati in attività sportive/espressive di varia natura. Naturalmente, perdurando più o meno le restrizioni dovute al COVID, si farà quanto e come possibile rispetto alle varie ipotesi collaborative per le diverse attività proposte.</p> <p>PS. Per il perseguimento degli obiettivi delle azioni progettuali, non sono escluse altre possibili risorse oltre a quelle del PRISMA</p>
--	--

<p>Azione 3 – a cura prevalente dell'Ass. GRD BOLOGNA</p>	<p>Tutte le attività sono indicative dei contatti presi con varie realtà sportive, ma ci riserviamo di comunicare l'inizio appunto delle attività con maggiori dettagli, che potrebbero implicare variazioni di luogo, società sportiva e orario.</p> <p>ATLETICA in collaborazione con campo scuola Bauman di Bologna rivolto a bambini/ragazzi con diagnosi di autismo o ritardo cognitivo. Si rimane aperti anche ad altre collaborazioni per il medesimo sport. sarà nostra cura avvisare il DSM non appena lo avremo individuato.</p> <p>ARRAMPICATA Rivolto a bambini/ragazzi con disabilità intellettiva e/o autismo, a San Lazzaro di Savena alla Monkey Planet. Si rende noto che il luogo di svolgimento potrebbe cambiare nel corso del progetto o potrebbe nascere un altro gruppo in altro luogo ma sarà nostra cura avvisare il DSM.</p> <p>PASSEGGIATE INSIEME - Passeggiate con famiglie e figli con disabilità varie, con il supporto di operatori. Destinazioni da Stabilire sarà nostra cura avvisare il DSM non appena lo avremo individuato.</p> <p>PERCORSO DI NUOTO sia individuale che di gruppo presso la polisportiva Masi , ma anche il Villaggio del fanciullo, altri polisportive che vi comunicheremo – Nuoto sincronizzato presso la polisportiva Masi , corsi di sub presso varie piscine, ad iniziare da san Lazzaro</p> <p>ACQUATICITA' ZEROSEI - MOVIMENTO ASSISTITO IN ACQUA in collaborazione con Polisportiva Masi E UISP presso loro piscine o altre che potrebbero aggiungersi in corso di progetto</p> <p>Bocce , Jujitsu , Dai Chi presso araba fenice di Bologna ovvero in altro luogo che potrebbe aggiungersi o sostituirsi in corso di progetto.</p> <p>Attività motoria di Base e attività motorie strutturate per specifiche esigenze presso la palestra di Lunetta Gamberini , Polisportiva San mammolo. Si rende noto che il luogo di svolgimento potrebbe cambiare nel corso del progetto o</p>
---	--

potrebbe nascere un altro gruppo in altro luogo ma sarà nostra cura avvisare il DSM. Al momento si prevede di partire con l'attività on line il mercoledì ore 18.15.

Basket a Rastignano presso la palestra

Si rende noto che il luogo di svolgimento potrebbe cambiare nel corso del progetto o potrebbe nascere un altro gruppo in altro luogo ma sarà nostra cura avvisare il DSM.

Tiro con l'arco a Zola Predosa Si rende noto che il luogo di svolgimento potrebbe cambiare nel corso del progetto o potrebbe nascere un altro gruppo in altro luogo ma sarà nostra cura avvisare il DSM.

Trekking urbano e campestre – fitwalking – nordic walking anche il collaborazione con istruttori del CSI , di trekking Italia .Destinazioni da Stabilire Badminton – Ping pong – fresbee baby – palla strap – palla avvelenata – sitting volley – rubabandiera a Monte san Pietro Si rende noto che il luogo di svolgimento potrebbe cambiare nel corso del progetto o potrebbe nascere un altro gruppo in altro luogo ma sarà nostra cura avvisare il DSM.

Ginnastica in collaborazione con Ginnastica Persicetana a San Giovanni in Persiceto. . Si rende noto che il luogo di svolgimento potrebbe cambiare nel corso del progetto o potrebbe nascere un altro gruppo in altro luogo ma sarà nostra cura avvisare il DSM.

FITNESS OUTDOOR ad ANZOLA DELL'EMILIA e a SAN GIOVANNI IN PERSICETO Si rende noto che il luogo di svolgimento potrebbe cambiare nel corso del progetto o potrebbe nascere un altro gruppo in altro luogo ma sarà nostra cura avvisare il DSM.

FITNESS INDOOR in collaborazione con D&M Artelier ad Anzola dell'Emilia. Si rende noto che il luogo di svolgimento potrebbe cambiare nel corso del progetto o potrebbe nascere un altro gruppo in altro luogo ma sarà nostra cura avvisare il DSM..

Attività equestre al PADDOK: incontri di gruppo settimanali per bambini e ragazzi. Si rende noto che il luogo di svolgimento potrebbe cambiare nel corso del progetto o potrebbe nascere un altro gruppo in altro luogo ma sarà nostra cura avvisare il DSM.

Pattinaggio in collaborazione con Polisportiva Persicetana Si rende noto che il luogo di svolgimento potrebbe cambiare nel corso del progetto o potrebbe nascere un altro gruppo in altro luogo ma sarà nostra cura avvisare il DSM.

Pallavolo in collaborazione con Anzola volley an Anzola dell'Emilia con finalità inclusiva.

Tennis in collaborazione con il Circolo Tennis di Anzola dell'Emilia, con finalità inclusiva

Kickboxing / thai box in collaborazione con istruttori privati. Al momento si pensa di realizzarla on line.

Danza (sportiva, moderna, hip hop, boogie woogie, caporeira, country e altro) presso via del Battiferro 2, Bologna , presso il centro le terrazze in via del Colle 1 San Lazzaro e altri luoghi. Si tratta di appuntamenti settimanali, il lunedì e giovedì. Si rende noto che il luogo di svolgimento potrebbe cambiare nel corso del progetto o potrebbe nascere un altro gruppo in altro luogo ma sarà nostra cura avvisare il DSM.

Calcio in collaborazione con ASD gli Insuperabili e EDU in FORM azione presso il centro Barca. Gli Insuperabili Si rende noto che il luogo di svolgimento potrebbe cambiare nel corso del progetto o potrebbe nascere un altro gruppo in altro luogo ma sarà nostra cura avvisare il DSM.

attività motoria mamma /bambino presso il centro le terrazze in via del Colle 1 , san lazzaro con cadenza settimanale Si rende noto che il luogo di svolgimento potrebbe cambiare nel corso del progetto o potrebbe nascere un altro gruppo in altro luogo ma sarà nostra cura avvisare il DSM.

Le attività sono da svolgersi al chiuso e all'aperto o on line, quando possibile, diverse attività si svolgeranno nei periodi estivi all'aperto

Conformemente al regolamento PRISMA che prevede sia la "promozione di processi di inclusione e di estensione della rete sociale", sia che i progetti "devono essere presentati preferibilmente in collaborazione con altri soggetti partner" (oltre alle associazioni del CUFO), si è estesa la co-progettazione ad altri soggetti del territorio che, con proposte di vario genere, si aprono all'accoglienza e all'inclusione dei destinatari di questo progetto. A

	<p>questa inclusione l'associazione si prefigge di contribuire con la sua azione nell'ambito del presente progetto promuovendo e favorendo la partecipazione degli utenti sopra indicati ad attività offerte sul territorio in generale da diverse organizzazioni in rete, senza escludere dei percorsi ad hoc riservati più specificatamente a loro. Si lavorerà quindi con le loro famiglie per promuovere inserimenti mirati nelle varie attività accessibili, corrispondenti ai bisogni espressi, secondo potenzialità e interessi, e si cercherà, per quanto possibile sulla base delle risorse disponibili, di limitare i costi tanto più se implementati per la presenza di una disabilità.</p> <p>L'azione potrà estendere le collaborazioni con nuove associazioni sportive, compresi liberi professionisti specializzati in attività sportive/espressive di varia natura. Naturalmente, perdurando più o meno le restrizioni dovute al COVID, si farà quanto e come possibile rispetto alle varie ipotesi collaborative per le diverse attività proposte.</p> <p>PS. Per il perseguimento degli obiettivi delle azioni progettuali, non sono escluse altre possibili risorse oltre a quelle del PRISMA</p>
<p>AZIONE a cura dell'Associazione PASSO PASSO</p>	<p>Facendo riferimento anche al regolamento PRISMA che prevede sia la "promozione di processi di inclusione e di estensione della rete sociale", sia che i progetti devono essere presentati "preferibilmente in collaborazione con altri soggetti partner" (oltre alle associazioni del CUFO), l'associazione in questo progetto, anche in forza della sua "mission" principale rivolta all'integrazione territoriale, intende focalizzare il suo impegno sull'estensione, nella sua fase attuativa, della co-progettazione con diverse organizzazioni sportive dislocate sui territori e aperte all'accoglienza di minori con disabilità nelle loro diverse discipline. Il ruolo principale quindi di Passo Passo sarà quello della connessione tra le organizzazioni sportive del territorio e le famiglie, verificando la possibilità di abbinare le offerte alle potenzialità o agli interessi dei bambini/ragazzi, anche su suggerimento o su conferma dei rispettivi referenti NPIA, e si occuperà della promozione e del monitoraggio della rete di co-progettazione. L'obiettivo quindi è quello di favorire la loro inclusione nelle proposte sportive delle varie organizzazioni, tramite un accordo di partnership con esse, e copartecipare, per quanto possibile, ai costi aggiuntivi dovuti alla presenza di una disabilità, in particolare per quanto riguarda la necessità di un affiancamento individuale o più in generale un rapporto proporzionato e qualificato tra istruttori e atleti con disabilità. Considerando gli obiettivi sovraesposti di integrazione dei ragazzi sul territorio non sono escluse altre possibili risorse oltre a quelle PRISMA.</p> <p>Naturalmente, perdurando, più o meno, le restrizioni dovute al COVID, si farà quanto e come possibile rispetto alle varie ipotesi collaborative per le diverse attività proposte.</p> <p>A tal fine sono già state avviate collaborazioni e sono già stati presi contatti con le seguenti organizzazioni, senza escludere che altre si possano aggiungere in itinere, come opportuni:</p> <ul style="list-style-type: none"> <li>-CASA MASI della Polisportiva Masi di Casalecchio di Reno, in particolare per "nuoto assistito", acquaticità zerosei, arrampicata, pattinaggio,... (co-partecipazione ai costi aggiuntivi dell'operatore individuale per favorirne la gratuità per non gravarli ulteriormente sulle famiglie rispetto alla normalità)</li> <li>- Comitato Provinciale U.S. Acli Bologna APS: sostegno all'inclusione sportiva in generale</li> <li>- Cooperativa "La Fenice" CSSD, affiliata ad ASI per il settore sport-disabili (compartecipazione al progetto plurisport "Giocabile" e a "Trekking e Natura")</li> <li>- I Bradipi a rotelle: pattinaggio in sedi dislocate secondo le richieste, a partire da Bologna città</li> <li>- Assoc. "Progetto Danza"- ASD e APS: inclusione in gruppi di danze varie</li> <li>- Assoc. LUNA-APS: boxe</li> <li>- APD ANTAL PALLAVICINI: basket e altre discipline</li> <li>- EDU-In Formazione: calcio (Centro Sportivo Barca)</li> <li>- Assoc. La Trottola-CSI di Aito Reno Terme (attività di palestra)</li> <li>- Polisportiva 2000, di San Lazzaro e Pianoro – co-partecipazione al progetto "Acqua senza frontiere" (sostegno ai costi aggiuntivi rispetto ai costi normali)</li> </ul>

	<ul style="list-style-type: none"> <li>- UISP Bologna, in particolare per "nuoto assistito" nelle piscine Cavina, Vandelli e Stadio (sostegno ai costi aggiuntivi rispetto ai costi normali)</li> <li>- Polisportiva Villaggio del Fanciullo (nuoto assistito e altre possibili discipline)</li> <li>- CSI di Casalecchio (nuoto)</li> <li>- CSI di Bologna (nuoto ed altre eventuali discipline)</li> <li>- CSI di Sasso Marconi (nuoto ed altre eventuali discipline)</li> <li>- SPORTFUND: arrampicata assistita in collaborazione con Up-urban climbing (zona Roveri) e ASD polisportiva PGS Welcome (San Lazzaro) – possibilità di altre discipline sportive</li> <li>- Acquadela ASD: sci di fondo su pista sintetica e atletica (c/o Stadio)</li> <li>- Fondazione per lo Sport "Silvia Rinaldi" (discipline da concordare)</li> </ul>	
Azioni e calendarizzazione	<p>Tutte le azioni del progetto sono da intendersi all'interno di una tempistica che va da gennaio a dicembre 2022</p> <p>TUTTE LE AZIONI SOTTO ELENCAE POTRANNO ESSERE REALIZZATE (se non si risolverà del tutto il periodo Covid o se di nuovo avremo una impennata dei dati) EVENTUALMENTE ANCHE CON INTERVENTI DI SUPPORTO A DISTANZA: CON UTILIZZO DEL WEB ED ESSERE INTEGRATE DA ALTRE MODALITA' IN BASE AI BISOGNI EVIDENZIATI DAGLI UTENTI.</p> <p>TUTTE LE AZIONI SOTTOELENCAE POTRANNO ESSERE REALIZZATE ANCHE IN PERIODO DI FERIE SCOLASTICHE E ESTATE</p>	
Destinatari	<p>Minori seguiti dalla NPJA, maggiorenni ancora studenti in carico alla NPJA aperta e giovani adulti disabili in carico anche ai CSM individuati dalle associazioni o dai referenti clinici.</p> <p>Paralleli destinatari, come da finalità progettuali, sono le rispettive famiglie.</p>	
Aspetti organizzativi		
Ruolo delle associazioni previsto		<ul style="list-style-type: none"> <li><input type="checkbox"/> Co-Progettazione con i referenti di progetto DSM-DP ed eventualmente altri soggetti (enti locali, ecc.), stesura del progetto, verifiche intermedie;</li> <li><input type="checkbox"/> Organizzazione e realizzazione delle diverse fasi del progetto con lavoro di rete tra i diversi partners di progetto ed eventuale ampliamento della stessa rete in corso d'opera, relativamente ai protocolli COVID questi potranno essere realizzati da personale anche sanitario privato, se il DSM non procede personalmente con propri operatori; i dispositivi di protezione e materiale per pulizia e sanificazione rientrano nelle spese rimborsabili;</li> <li><input type="checkbox"/> Informazione, promozione e divulgazione degli eventi programmati attraverso volantino approvato dal centro stampa aziendale;</li> <li><input type="checkbox"/> Rendicontazione economica e relazioni intermedie e finali;</li> <li><input type="checkbox"/> Valutazione, verifica in itinere e finale degli obiettivi del progetto.</li> </ul>
Ruolo del DSM-DP previsto		<ul style="list-style-type: none"> <li><input type="checkbox"/> Contributo economico per rimborso costi operatori non sanitari/ locazioni/pulizie/materiali di consumo/vitto/internet ed ogni altra spesa collegata al progetto compatibile con quanto previsto dal Regolamento Prisma</li> <li><input type="checkbox"/> Collaborazione attraverso gli operatori referenti di progetto</li> <li><input type="checkbox"/> Co-realizzazione dei protocolli COVID per le singole azioni progettuali</li> </ul>

		<input type="checkbox"/> Diffusione del progetto all'interno della rete dei servizi aziendali <input type="checkbox"/> Stampa dei materiali cartacei pubblicitari relativi ai diversi eventi
Collaborazioni esterne	Altre possibili associazioni esterne al CUFO in rete progettuale – Società sportive - Istituti scolastici - Comuni o parrocchie per eventuali spazi necessari - Fondazioni o altri enti finanziatori.	
Piano finanziario Presumibile		euro 4.875,00 ASSOCIAZIONE ANGSA euro 4.875,00 ASSOCIAZIONE PASSO PASSO euro 4.875,00 ASSOCIAZIONE GRD euro 4.875,00 ASSOCIAZIONE DIDIAD ASTRA Coordinamento: euro 500,00
Risorse economiche		Dipartimento Salute Mentale Dipendenze Patologiche
Cofinanziamento		ANGSA BOLOGNA e i partner per spese amministrative fiscali e contabili, organizzative, es. IRAP, assicurazioni e costi per compensi a professionisti in ambito sanitario se necessari L'attività dei volontari in ambito organizzativo può essere tradotta come costo di progetto nella misura non inferiore a 800€ al mese quindi 9600€ nell'annualità di progetto per ogni associazione partner quindi 38400€
Finanziamento da terzi		Qualora si rendesse necessario per portare avanti il progetto richiesta di finanziamenti a Fondazioni o privati
Risorse umane		Educatori/esperti o altri professionisti, volontari anche di altre associazioni anche non in rete
Ipotesi di costo totale		Euro 20.000 per il DSM

Per l'Associazione ANGSA BOLOGNA



Bologna 14 DICEMBRE 2021

Marialba Corona  
 Presidente  
 Angsa Bologna  
 Associazione Nazionale Genitori Soggetti Autistici  
 3388704896

**ANGSA Bologna ETS APS**  
 ASSOCIAZIONE NAZIONALE GENITORI  
 SOGGETTI AUTISTICI DI BOLOGNA ETS APS  
 Via Rinaldo Rigola 15 - 40133 - Bologna  
 C.F. 91320400376

Si condivide le co-profetteriane per le attività / Azioni oggetto del progetto.

E.P. Lucia Molino



**CONVENZIONE TRA AZIENDA USL DI BOLOGNA DSM-DP E L'ASSOCIAZIONE "A.N.G.S.A. BOLOGNA" PER LA REALIZZAZIONE DEL PROGRAMMA P.R.I.S.M.A. - PERIODO 01/01/2022 - 31/12/2022 – PROGETTO: BENESSERE IN MOVIMENTO.**

In attuazione dei principi, valori, visione ed obiettivi contenuti nel Piano Attuativo Salute Mentale (DGR n. 313/2009) e del contenuto del Piano Socio Sanitario Regionale dell'Emilia – Romagna 2017 - 2019 (Deliberazione dell'Assemblea Legislativa n. 210 del 20/07/2017), con l'intento di costruire nuovi percorsi e offrire risposte innovative rispetto ai bisogni dei destinatari in una prospettiva di tutela della salute mentale, concorrendo alla realizzazione di azioni per una politica di salute mentale attiva e partecipata (P.R.I.S.M.A.), riconoscendo il valore sociale della 'sussidiarietà orizzontale', principio garantito e tutelato dalla Costituzione (art.118), normato da Leggi nazionali e regionali e il valore della metodologia della co-progettazione per la realizzazione, il supporto e la gestione di attività di gruppo volte al raggiungimento del benessere dei singoli individui e delle loro famiglie, in un rapporto di continuità temporale e spaziale, attraverso la costruzione e/o ricostruzione di reti familiari e sociali, l'integrazione e il reinserimento sociale, nonché volte a contrastare processi di cronicizzazione, desocializzazione ed esclusione sociale.

**TRA**

L'Azienda USL di Bologna \_ CF 02406911202\_ in persona del Direttore F.F. del Dipartimento di Salute Mentale e Dipendenze Patologiche (DSM-DP) Dott. ROBERTO MURATORI domiciliato ai fini del presente atto presso la sede del DSM-DP, viale C. Pepoli n. 5 - 40123 Bologna, che agisce in applicazione delle deleghe conferite con Deliberazione n. 46 del 13/02/2017

**E**

L'Associazione "A.N.G.S.A. Bologna" - CF \_ 91320400376 con sede legale in via Paradiso N.7, 40122, Bologna, in persona del Presidente MARIALBA CORONA

**SI CONVIENE E SI STIPULA QUANTO SEGUE**

**ART. 1**

**OGGETTO**

Obiettivo della presente convenzione è quello di favorire la collaborazione tra l'Azienda USL di Bologna DSM-DP e l'Associazione "A.N.G.S.A. BOLOGNA" per la realizzazione delle azioni previste dal programma P.R.I.S.M.A., denominato "BENESSERE IN MOVIMENTO", in atti con Prot. n. 127617 del 20/12/2021, allegato alla presente convenzione, quale parte integrante e sostanziale della stessa;

**ART. 2**

**IMPEGNI**

L'Associazione "A.N.G.S.A. BOLOGNA" si impegna a realizzare le azioni contenute nel progetto "BENESSERE IN MOVIMENTO" citato al comma precedente, allegato quale parte integrante e sostanziale del presente accordo, al fine di raggiungere esclusivamente gli obiettivi del programma P.R.I.S.M.A. e a rispettare tutti gli adempimenti per l'attuazione dello stesso e gli impegni previsti dalla presente convenzione. L'Associazione si impegna inoltre a rispettare le disposizioni contenute nella nomina a Responsabile del trattamento dei dati, disposta con la presente convenzione.

*Marialba Corona*



L'Associazione "A.N.G.S.A. BOLOGNA" si impegna, nell'espletamento dell'attività progettuale, a rispettare le disposizioni contenute nel regolamento P.R.I.S.M.A., adottato con determina DSM-DP n.3798/18 e laddove non già indicato in maniera esplicita nel progetto, a fornire alla Direzione DSM-DP, prima dell'inizio delle singole azioni indicate nel progetto autorizzato e allegato al presente accordo, le seguenti informazioni:

- Descrizione specifica delle modalità attuative dell'attività che si andrà a realizzare (tipologia, luoghi, giornate e impegno giornaliero);
- Elenco nominativo dei volontari coinvolti nella specifica azione;
- Elenco nominativo dei soggetti usufruttori dell'azione;
- Elenco nominativo dei soggetti che a titolo oneroso parteciperanno alle attività in questione e la spesa che deriva da tale partecipazione: in particolare andrà precisato sia l'importo complessivo e il monte ore prestato dal singolo soggetto nel corso dell'azione per quanto riguarda le prestazioni occasionali, mentre per le altre tipologie di rapporti commerciali andrà specificato anche il costo orario della prestazione;
- Elenco delle spese (comunque direttamente correlate all'azione) che si presume verranno sostenute per compiere l'attività progettuale (comprese quelle indicate al punto precedente.
- Ogni altro elemento e/o dato esplicitamente richiesto dall'Azienda U.S.L. attraverso il referente specifico del progetto.

L'Azienda Usl si impegna a comunicare entro trenta giorni dal ricevimento delle informazioni sopra elencate, il nulla osta a procedere.

Nel caso in cui non fosse possibile, per vari motivi esplicitamente dichiarati dall'Azienda U.s.l., rilasciare il nulla osta a procedere relativo alle specifiche azioni contenute nel progetto, l'Associazione si impegna a non richiedere alcun contributo economico relativamente alle azioni che non hanno ottenuto il nulla osta.

Per la realizzazione delle diverse azioni progettuali, l'Azienda USL di Bologna DSM-DP si impegna a supportare l'associazione nella realizzazione delle attività attraverso i Referenti DSM-DP per i progetti PRISMA, favorendo il raggiungimento degli obiettivi previsti, e a erogare il contributo economico complessivo autorizzato secondo le modalità previste al punto successivo.

### ART. 3

#### MODALITA' DI EROGAZIONE

Il contributo economico, riconosciuto all'associazione per lo svolgimento delle attività sarà liquidato attraverso le seguenti modalità:

- Una prima quota, pari al 40% del contributo totale concesso, sarà erogata a titolo di anticipazione a seguito della sottoscrizione del presente accordo e di specifica richiesta.
- Per consentire l'operatività dell'associazione, durante l'esecuzione del progetto potrà essere erogata un'ulteriore quota (massimo 30%) a seguito di specifica richiesta e dietro presentazione dello stato di avanzamento del progetto e del rendiconto delle spese sostenute e/o impegni di spesa.
- La quota restante sarà erogata a saldo del contributo complessivo concesso e a seguito di presentazione della relazione dettagliata delle attività svolte, del rendiconto economico e delle copie dei documenti contabili attestanti la spesa sostenuta (come previsto nel regolamento P.R.IS.M.A. precedentemente citato).

Le richieste di pagamento vanno intestate e inviate a: Azienda USL di Bologna Direzione Dipartimento di Salute Mentale - Dipendenze Patologiche - viale C. Pepoli, 5 – Bologna, 40123.

### ART. 4

#### DURATA

La presente convenzione ha validità dal 01/01/2022 al 31/12/2022.

### ART. 5

## RISOLUZIONE ANTICIPATA

Le parti si riservano la facoltà di recedere dal presente accordo con preavviso di almeno 30 giorni a mezzo raccomandata A/R.

### ART. 6 CONTROVERSIE

Per ogni controversia derivante dalla presente convenzione le parti dichiarano di non adire le vie legali.

### ART. 7 TRATTAMENTO DEI DATI PERSONALI: NOMINA A RESPONSABILE DEL TRATTAMENTO AI SENSI DELL'ART. 28 DEL REGOLAMENTO UE 2016/679

In merito all'applicazione del Regolamento UE 2016/679 (di seguito "GDPR") e del D.Lgs. 196/03 (di seguito "Codice") le parti danno reciprocamente atto che Titolare del trattamento dei dati è l'Azienda USL di Bologna (di seguito Azienda).

L'Azienda, in qualità di Titolare del trattamento nomina, mediante sottoscrizione del presente atto, l'Associazione A.N.G.S.A. BOLOGNA quale Responsabile del trattamento ai sensi dell'art. 28 del GDPR allo scopo di procedere al corretto trattamento dei dati, relativi all'oggetto della presente convenzione (**ALLEGATO 1 "DESCRIZIONE DELLE ATTIVITÀ DI TRATTAMENTO"**).

In particolare, il Responsabile del trattamento è tenuto:

1. ad adottare opportune misure atte al rispetto dei requisiti del trattamento dei dati personali previste dall'art. 5 del GDPR;
2. ad adottare le misure di sicurezza previste dall'art. 32 del GDPR, eventualmente indicate dal Titolare del trattamento, dal Garante per la protezione dei dati personali e/o dal Comitato Europeo con propria circolare, risoluzione o qualsivoglia altro provvedimento eventualmente diversamente denominato;
3. ad autorizzare i soggetti che procedono al trattamento, ai sensi e con le modalità di cui all'art. 29 del GDPR, secondo la procedura interna del medesimo e, comunque, impegnando i medesimi soggetti autorizzati che non siano eventualmente tenuti al segreto professionale affinché rispettino lo stesso livello di riservatezza e segretezza imposto al Titolare del trattamento;
4. ad assistere il Titolare del trattamento, al fine di soddisfare l'obbligo di dare seguito alle richieste per l'esercizio dei diritti di cui Capo III del GDPR, ai sensi dell'art. 28, comma 1, lett. e) del GDPR.

In particolare è fatto obbligo al Responsabile del trattamento di attenersi alle **istruzioni impartite dal Titolare del trattamento**, allegate alla presente convenzione e da considerare parte integrante dello stesso (**ALLEGATO 2 "ISTRUZIONI PER IL RESPONSABILE DEL TRATTAMENTO DEI DATI PERSONALI"**), oltre a garantire che le operazioni di trattamento siano svolte secondo l'ambito consentito e nel rispetto dei singoli profili professionali di appartenenza, nel rispetto della riservatezza e confidenzialità dei dati.

*Maria De Biasi*

Il Responsabile del trattamento, con la sottoscrizione del presente atto, s'impegna a prendere visione e ad attenersi scrupolosamente a tutte le indicazioni di cui alla procedura approvata con Deliberazione n. 146/2019, rinvenibile al link:

<https://www.ausl.bologna.it/asl-bologna/staff/anticorruzione-trasparenza-e-privacy/privacy/orq/DEL146-2019DB>

La presente designazione è da ritenersi valida per tutta la durata del rapporto di convenzione contrattuale e si intende comunque estesa ad eventuali futuri contratti aventi ad oggetto analoghe attività ulteriori e che comportino un trattamento di dati personali da parte del Responsabile del trattamento, in nome e per conto del Titolare del trattamento.

Ai fini della responsabilità civile si applicano le norme di cui all'articolo 82 del GDPR.

Resta fermo che, anche successivamente alla cessazione o alla revoca del presente accordo, il Responsabile del trattamento dovrà mantenere la massima riservatezza sui dati e le informazioni relative al Titolare del trattamento delle quali sia venuto a conoscenza nell'adempimento delle sue obbligazioni.

Per quanto non espressamente previsto nel presente articolo, si rinvia alle disposizioni generali vigenti in materia di protezione di dati personali, nonché alle disposizioni di cui alla presente convenzione.

Per l'Associazione A.N.G.S.A. BOLOGNA

IL PRESIDENTE

MARIALBA CORONA



Per l'Azienda USL di BOLOGNA

IL DIRETTORE F.F. DEL DSM-DP

DOTT. ROBERTO MURATORI



AZIENDA USL DI BOLOGNA  
Dipartimento Salute Mentale - DP  
Il Direttore



**ANGSA Bologna ETS APS**  
ASSOCIAZIONE NAZIONALE GENITORI  
SOGGETTI AUTISTICI DI BOLOGNA ETS APS  
Via Rinaldo Rigola 15 - 40133 - Bologna  
C.F. 91320400376